EWANGELIK KATOWICKI

Informator Parafii Ewangelicko-Augsburskiej w Katowicach

№ 1/2019 (108)

Szukajcie pokoju i dążcie do niego.

(Ps 34,15)

Nowy Rok – Epifania

2019

Żegnając Stary i witając Nowy Rok

Ja pragnącemu dam darmo ze źródła wody żywota. (Obj 21,6).

Szukajcie pokoju i dążcie do niego. Ps 34,15

Ja pragnącemu dam darmo ze źródła wody żywota Tak brzmiało hasło biblijne 2018 roku. Czy ono nam stale towarzyszyło? Czy przypominało o Jezusie, źródle wody żywej. Czy czerpaliśmy maksymalnie z tego źródła?

W każdy Nowy Rok wchodzimy z różnymi pragnieniami, oczekiwaniami, nadziejami. Głównie dotyczą one naszego życia: poprawienia komfortu, jakości, wartości. Mamy pragnienia wielkie i takie małe, powszednie. Budujemy strategię, robimy plany by osiągnąć i zrealizować to, czego pragniemy i oczekujemy. To dotyczy nas osobiście i naszych rodzin. Co z tych planów i zamierzeń zostało zrealizowanych? Czy te zrealizowane naprawdę są dla nas dobre i właściwe? Czy żałujemy tych niezrealizowanych?

Gdzie i u kogo szukaliśmy zaspokojenia tęsknoty duszy? Gdzie i u kogo szukaliśmy wzmocnienia, pocieszenia, sił do życia?

Do dyspozycji mieliśmy Boga i Jego wodę żywota. On daje darmo wodę życia, wodę która daje siły do doczesnego życia, a przede wszystkim daje życie wieczne.

Może było tak, jak o tym mogliśmy przeczytać w pierwszym numerze naszego Informatora Parafialnego z 2018 roku. Dwóch młodych mężczyzn pragnęło przeżyć przygodę życia. Podjęli decyzję, że udadzą się na pustynię, gdzie samodzielnie - bez niczyjej pomocy – dotrą do wybranej przez siebie oazy. Gdy wyczerpani byli blisko oazy sądzili, że to fatamorgana i nie mieli sił by zrobić kilkadziesiąt kroków i ocalić życie.

Uratowany jest ten, który w dniach wyczerpania fizycznego, psychicznego i duchowego nie ulega zwątpieniu, lecz otwiera oczy wiary na rzeczywistość Boga. Idzie do źródła życia. Tam znajduje wzmocnienie i pokrzepienie.

W ostatni dzień roku może trzeba by zamknąć się w pokoju i zrobić remanent minionego roku i wyliczyć saldo. W Stary Rok spotykamy się na nabożeństwie w kościele, aby znaleźć wyciszenie,

być razem z tymi, z którymi przez cały rok spotykaliśmy czerpaliśmy i pokrzepialiśmy się wodą żywą. W ostatnim dniu roku przystępujemy do stołu łaski, posilenia i pokrzepienia. We wspólnocie raźniej, wspólnota dodaje sił i radości.

We wspólnocie parafialnej chcemy iść w 2019 roku. Hasło biblijne Nowego Roku brzmi: Szukajcie pokoju i dążcie do niego.

Co rozumiemy pod słowem „pokój". W Biblii pokój jest darem, którym Bóg obdarza człowieka. Pokój jest dobro-bytem zawierającym w sobie zdrowie, bezpieczeństwo, pełność. W ostatnim czasie dosyć często używane jest słowo „dobrostan". Oznacza ono subiektywnie postrzegane przez osobę poczucie szczęścia, pomyślności, zadowolenie ze stanu życia. Co człowiek potrzebuje, ile potrzebuje i kogo potrzebuje, żeby osiągnąć dobrostan? Czy potrzebuje pokoju? Jakiego pokoju?

„Dwóch malarzy poproszono o namalowanie obrazu przedstawiającego pokój. Pierwszy namalował piękny wieczorny krajobraz – spokojna tafla jeziora i krowy wracające z pastwiska. W oddali majaczał kontur lasu, a nad nim zachodzące słońce.

Drugi artysta przedstawił burzę szalejącą pod ołowianym niebem i spieniony wodospad. U dołu obrazu namalował małego ptaszka, który spał bezpiecznie w rozpadlinie skalnej.

Pierwszy z artystów namalował pokój tak, jak wyobrażają go sobie ludzie. Drugi przedstawił pokój, który przewyższa wszelki rozum, a którym jest Chrystus".

Za nami święta Bożego Narodzenia – święta pokoju. Teksty biblijne czytane w świąteczne dni wskazują na Jezusa Chrystusa, który jest Księciem Pokoju, który sam jest pokojem i obdarza pokojem.

Książę Pokoju – Mesjasz przychodzi do swej własności i zaprowadza pokój. Pokój to zajmowanie właściwego miejsca. Każda uzurpacja miejsca czy zadań prowadzi do nieporozumień, kłótni, zamieszek, wojny. Pokoju nie zapewniły legiony rzymskie, nie zapewni go ani żadna rakieta, ani żadna tarcza antyrakietowa, bo pokój to nie tylko brak wojny wynikający z siły zastraszającej, lecz pokój to dobrobyt i pomyślność wypływające z tego, że wszystko i wszyscy są na swoim miejscu. I tak robotnik musi być robotnikiem, uczeń uczniem, a minister ministrem. Każdy winien traktować

swoje miejsce i swój zawód jak powołanie i zadanie, i wypełniać je najlepiej, najsumienniej, najrzetelniej i najuczciwiej. A i rzeczy, produkty muszą być sobą, a nie bublami, aby nie wprowadzały zamieszania, lecz stanowiły element ładu, porządku, pokoju.

Narodził się Zbawiciel. Wszystkim, którzy Go przyjęli dał prawo nazywać się dziećmi Bożymi. Nie „psami wojny", nie „szakalami" czyhającymi na swój dzień, nie wilkami drapieżnymi, lecz synami podobnymi do „Baranka, który gładzi grzechy świata".

Zbawiciel uwalnia przyjmującego Go człowieka od grzechu i wyrzuca uzurpatora – diabła. Wtedy taki człowiek pojednany z Bogiem jest największą chwałą Bożą na wysokościach, a na ziemi jest ziarnem pokoju. „Cicha noc, święta noc, pokój niesie ludziom wszem". Jak Maria nad kołyską z Dzieciątkiem tak nam trzeba pochylić się nad kołyską swego serca i czuwać nad bezpieczeństwem mieszkającego w nim Boga. Nie ma innej drogi do pokoju, szczęścia, pomyślności. To jest upragniona rzeczywistość, której życzymy wszystkim ludziom dobrej woli.

Najpierw trzeba szukać i dążyć do pokoju w sercu. Czyli szukać Jezusa i prosić by obdarzył mnie swoim pokojem. „Zdrożony wędrowiec zapukał do drzwi położonego w górach klasztoru. Furtian od razu spostrzegł rozpacz w oczach przybysza. - Czego szukasz? – zapytał, chociaż znał odpowiedź. - Pokoju – odrzekła przybysz. Furtian uśmiechnął się smutno – nie był to pierwszy człowiek, który chciał znaleźć w dalekim świecie to, czego powinien był szukać we własnym sercu. Tajemnica pokoju tkwi w przyjaźni z Chrystusem. Z Bogiem w sercu będziemy mogli pośród burz zachować pokój, który przewyższa wszelki rozum (Flp 4,7)".

Gdy pokój Chrystusowy zamieszka w sercu człowieka wtedy staje się on narzędziem pokoju dąży do pokoju w domu i rodzinie, miejscu zamieszkania, nauki i pracy. Wtedy zajmuje właściwe miejsce i właściwą postawę wobec drugiego człowieka i wobec stworzenia.

Rok 2019 został ogłoszony w naszym Kościele „Rokiem troski o stworzenie". Dlatego nie można zapomnieć o szukaniu pokoju i dążeniu do pokoju z całym stworzeniem. W czasie trwania szczytu klimatycznego w Katowicach podczas nabożeństwa ekumenicznego w archikatedrze rzymskokatolickiej abp Anders Wejryd, prezydent

Światowej Rady Kościołów na Europę, emerytowany prymas luterańskiego Kościoła Szwecji powiedział, że „Bóg oczekuje od człowieka, że będzie zarządzał światem, ale nie w sposób krótkowzroczny. – Stworzenie zawsze było dla nas dostępne, mogliśmy z nim walczyć lub je uprawiać. Jednak bez natury, bez ziemi, bez światła, bez wody nie wyrośnie ani jedno ziarno, nie będzie nawet grzybów. Jesteśmy całkowicie uzależnieni od natury – to jedyna gałąź, na której musimy siedzieć, a jednak ciągle ją podcinamy. Bez wątpienia, upadek jest ciągle obecny w dzisiejszym świecie – ubolewał. Podkreślał, że religie nie powinny jednoczyć się z władzami świeckimi, a wiara ma się najlepiej, gdy jest siłą sprzeciwu. Ostrzegał również, że niepokoje polityczne i fale uchodźcze, wywołane również przez zmiany klimatyczne, dopiero się zaczynają. – Jesteśmy powołani do tego wielkiego zadania, by starać się uzdrowić świat, by starać się dać światu bardziej istotny kierunek, niż tylko dążenie do akumulacji prywatnego kapitału czy samolubnego indywidualizmu. Jestem przekonany, że życie z Jezusem jako bratem i Zbawicielem stanowi rzeczywistą alternatywę. Ponieważ musimy być stałym partnerem w dialogu dla dzisiejszego świata. I jutrzejszego – skonkludował szwedzki duchowny".

Z pokojem Chrystusowym w sercu dążyć do pokoju z bliźnimi i do pokoju ze stworzeniem – to wyzwanie i zadanie dla nas na 2019 rok. Czy uda nam się je zrealizować? Może wtedy osiągniemy dobrostan – poczucie szczęścia, zadowolenia i pomyślności?

Życzmy sobie tego nawzajem i prośmy Pana Jezusa, żeby nas obdarował i napełnił swoim pokojem. Amen

bp Marian Niemiec

O Panie, uczyń z nas narzędzia Twego pokoju;
abyśmy siali miłość,
tam gdzie panuje nienawiść;
wybaczenie,
tam gdzie panuje zwątpienie;
nadzieję,
tam gdzie panuje rozpacz;
światło,
tam gdzie panuje mrok;

radość,
tam gdzie panuje smutek.
Spraw, abyśmy mogli
nie tyle szukać pociechy,
co pociechę dawać;
nie tyle szukać zrozumienia,
co rozumieć;
nie tyle szukać miłości,
co kochać;
albowiem dając – otrzymujemy;
wybaczając – zyskujemy przebaczenie;
a umierając, rodzimy się do wiecznego życia.
Przez Jezusa Chrystusa. Pana naszego.

wg św. Franciszka z Asyżu

Sprawozdanie z życia i działalności Parafii Ewangelicko-Augsburskiej w Katowicach w roku 2018.

Ja pragnącemu dam darmo ze źródła wody żywota Obj 21,6

Tak brzmiało hasło biblijne 2018 roku, który w naszym kościele był „Rokiem świadectwa Kościoła". Czerpiąc siły duchowe ze źródła wody żywota, którym jest Jezus Chrystus dawaliśmy ewangelickie świadectwo wiary i życia. Jak wyglądało indywidualne świadectwo każdego z nas? Na to pytanie każdy musi sobie odpowiedzieć. W sprawozdaniu z życia i działalności Parafii za 2018 rok znajdziemy odpowiedź, jakie świadectwo składaliśmy jako wspólnota parafialna.

Nabożeństwa

Przez cały rok odbywały się nabożeństwa niedzielne i świąteczne o godzinie dziesiątej oraz z małymi wyjątkami nabożeństwa wieczorne o godzinie dziewiętnastej. Przynajmniej raz w miesiącu odbywały się nabożeństwa w *Senior Residence*, odprawiane również przez ks. Kornela Undasa z Mikołowa. W czasie pasyjnym i adwentowym mogli-

śmy uczestniczyć w środowych nabożeństwach tygodniowych. W 2018 roku odbyły się 3 nabożeństwa dla seniorów. Do szczególnych nabożeństw można zaliczyć nabożeństwo kolędowe w Święto Epifanii 6 stycznia podczas którego wysłuchaliśmy kolęd w wykonaniu chóru *Canto Deo* z Rybnika i naszego chóru *Largo Cantabile*; nabożeństwo odprawione przez ks. bp. Marka Izdebskiego (8.04); ekumeniczne nabożeństwo na rozpoczęcie Ekumenicznych Dni Biblii z kazaniem ks. bp. Marka Szkudło (15.03.); nabożeństwo na rozpoczęcie i zakończenie półkolonii DayCamp 2018 z udziałem gości z Kalifornii; nabożeństwo na zakończenie roku szkolnego (17.06); nabożeństwo przed szczytem klimatycznym z udziałem uczestników międzynarodowej konferencji i kazaniem ks. dr. Grzegorza Giemzy (7.10) oraz w trakcie szczytu klimatycznego COP24 z udziałem gości ekumenicznych z całego świata (9.12).

W niedzielę 6 maja mogliśmy wysłuchać kazania naszego parafianina, ks. Bogusława Sebesty, który został ordynowany 21 kwietnia w Golasowicach.

Szczególne wydarzenia i koncerty

W roku 2018 obchodziliśmy 160 rocznicę poświęcenia kościoła. Z tej okazji 29 września, a więc w dzień jubileuszu odbył się w kościele wyjątkowy koncert. Z inicjatywy proboszcza, a także Henryka Mercika członka zarządu Województwa Śląskiego, Filharmonia Śląska przygotowała i wykonała „Kantatę Reformacyjną" napisaną w 2017 roku na Rok Reformacji przez Stanisława Szczycińskiego (muzyka) i Jacka Cygana (słowa). Obaj autorzy wzięli udział w koncercie, a Jacek Cygan recytował swoje teksty. Orkiestrą i chórem dyrygował Mateusz Walach. Teksty Kantaty wraz ze wstępem proboszcza

i krótkim rysem historycznym kościoła zostały wydrukowane jako okolicznościowa publikacja. Z okazji Jubileuszu przed kościołem i na ul. Damrota pojawiły się specjalne banery, od września do końca roku przy ul. Warszawskiej wisiały specjalnie przygotowane flagi. Dziękczynne nabożeństwo odbyło się w niedzielę 30 września. Kazanie wygłosił ks. bp Tomasz Tyrlik z Śląskiego Kościoła Ewangelickiego Augsburskiego Wyznania w Republice Czeskiej. Biskupowi towarzyszyła kameralna orkiestra dęta z Trzanowic. Patronat honorowy nad uroczystościami jubileuszowymi objęli: Członek Zarządu Województwa Śląskiego Henryk Mercik, Prezydent Miasta Katowice Marcin Krupa i Biskup Kościoła Ewangelicko-Augsburskiego ks. Jerzy Samiec.

Mimo, że w roku 2018 trwał remont organów, w kościele odbyło się 10 koncertów i dwa w sali parafialnej. Do znamienitszych należy zaliczyć Koncert Pasyjny w wykonaniu Orkiestry Kameralnej *Silesian Art Collective* pod dyrekcją Mateusza Walacha i solistki Beaty Bednarz i koncert 10 grudnia z okazji 70-lecia Światowej Rady Kościołów i poświęcenia wyremontowanych organów. Podczas koncertu możliwości naszych organów prezentował prof. Julian Gembalski. Wystąpił również chór parafialny *Largo Cantabile* pod dyrekcją Aleksandry Maciejczyk, który przygotował utwory z akompaniamentem organów. Na organach akompaniowała Gabriela Jonszta.

Z okazji 100-lecia odzyskania niepodległości 23 października z koncertem „Pieśni o Ojczyźnie” wystąpił Zespół Pieśni i Tańca Śląsk.

Parafia po raz drugi zorganizowała Przegląd Pieśni Ewangelickich, w którym wzięły udział 4 chóry. Nasz chór parafialny otrzymał I nagrodę ufundowaną przez Biskupa Diecezji Katowickiej.

Z inicjatywy diakon Doroty Obracaj w naszej parafii odbyło się 19 maja diecezjalne spotkanie nauczających w szkółkach niedzielnych. 24 lutego gościliśmy Synod Diecezjalny, a 12 maja kuratorów parafii Diecezji Katowickiej.

Ważnym wydarzeniem we wtorek 13 marca było uroczyste otwarcie ulicy im. bpa Tadeusza Szurmana z udziałem prezydenta Miasta Marcina Krupy i radnymi Miasta Katowice.

Życie parafialne

W 2018 roku życie parafialne toczyło się normalnym torem. Odbywały się szkółki niedzielne, lekcje religii, spotkania młodzieży, spotkania studentów, spotkania Koła Pań, spotkania z Biblią, spotkania i nabożeństwa dla seniorów, spotkania sympatyków, próby chóru, spotkania katowickiego oddziału PTE.

Odbyło się kilka wyjazdów parafialnych: kulig (10.02), wyjazd na jajecznicę do Wołczyna (20.05),

wyjazd do Muzeum Powstań Śląskich w Świętochłowicach.

W czasie pasyjnym odbyły się rekolekcje pasyjne prowadzone przez ks. Dariusza Dawida, a w Wielkim Tygodniu Dni Skupienia dla dzieci i młodzieży.

Na zakończenie roku szkolnego po nabożeństwie odbył się piknik parafialny.

Do szczególnych wydarzeń należy zaliczyć półkolonie z językiem angielskim „Day Camp2018" dla dzieci i młodzieży prowadzone po raz drugi z gośćmi z Kalifornii. Inne oferty kierowane dla dzieci i młodzieży jak spotkania diecezjalne, pożegnanie wakacji, obozy zimowe i letnie mimo oferowanych dopłat cieszyły się minimalnym zainteresowaniem.

W roku 2018 ukazało się 7 numerów Informatora Parafialnego „Ewangelik Katowicki". Od 1 lipca do 30 września kościół był otwarty dla zwiedzających. Dziękuję wszystkim, którzy pełnili dyżury i udzielali informacji o kościele i Parafii zainteresowanym.

Organy

Od 2016 w sprawozdaniach rocznych pojawia się temat organów. Kapitalny remont zabytkowych organów Sauera z 1922 został wykonany przez firmę W. Sauer Orgelbau Frankfurt (Oder) GmbH w okresie od 6.09.2016 do 16.11.2018 r., przy wsparciu finansowym:

Miasta Katowice - 384 857 zł,

Wydziału Kultury Urzędu Marszałkowskiego Województwa Śląskiego - 80 000 zł,

Śląskiego Konserwatora Zabytków – 80 000 zł,

ofiarności parafian – niecałe 100 000 zł i środków własnych Parafii.

Całkowity koszt remontu wyniósł 1 022 376 zł w tym dotacje 544 857 zł.

Dziękuję wszystkim, którzy przyczynili się do tego, że nasze organy znów pięknie brzmią nam ku radości, a Panu Bogu na chwałę.

Sprawy gospodarcze

Z okazji jubileuszu 160 lat kościoła zostały, naprawione witraże w oknach wieżyczek, wymienione wybite szyby w oknach od ul. Warszawskiej, wyremontowana brama wjazdowa od ul. Szkolnej. Na plebanii wyremontowane zostało zejście do pomieszczeń piwnicznych. odmalowane zostały salki w piwnicy.

W 2018 roku przeprowadzony został kapitalny remont mieszkania, który Parafia otrzymała od p. Lidii Henszke. Mieszkanie jest wynajmowane dla studentów, członków naszego Kościoła.

Ze względu na spadające tynki elewacji budynku przy ul. Bankowej 8, zlecone zostało skucie słabo trzymających się tynków. Rada Parafialna zleciła przygotowanie projektu remontu elewacji połączone z termomodernizacją. Będzie to duże wyzwanie logistyczne i kosztowe, ponieważ budynek jest duży, a nadzór nad nim posiada Miejski Konserwator Zabytków. Bez wsparcia z zewnątrz (dotacje, kredyt) nie sprostamy temu zadaniu, które będzie rozłożone na kilka lat.

W roku 2019 planowane są prace pielęgnacyjne drzew na cmentarzu przy ul. Francuskiej oraz inwentaryzacja cmentarza, która umożliwi kancelarii parafialnej jak i posiadającym groby na cmentarzu mobilną kontrolę nad grobami.

Działalność charytatywno-diakonijna

Ważną cześć działalności parafialnej zajmuje Ewangelickie Centrum Diakonijne „Słoneczna kraina”. W Centrum diakonijnym odbywa się wiele spotkań: dla seniorów, dla dzieci i młodzieży, działa wiele punk-

tów konsultacyjnych i pomocowych, odbywa się wiele kursów i szkoleń. Środki na tę działalność pozyskiwane są głównie z projektów i konkursów. W roku 2018 Parafia prowadziła punkt Pomocy Osobom Pokrzywdzonym Przestępstwem finansowany ze środków Ministerstwa Sprawiedliwości. Całością zajmuje się i koordynuje p. Bożena Polak. Za tę pełną poświęcenia i zaangażowania pracę bardzo dziękuję. Działalność charytatywną Parafii wypełnia też punkt wydawania odzieży „Dobra Szafa" od wielu lat prowadzony przez p. Krystynę Folwarczny. Wielu parafian i mieszkańców Katowic dostarcza odzież używaną, która jest wydawana dwa razy w tygodniu. Okazuje się, że żyjemy w czasach, w których więcej odzieży jest dostarczanej niż odbieranej. Przez cały 2018 rok pielęgniarka parafialna p. Halina Dąbek pomagała osobom chorym i starszym, była blisko najbardziej potrzebujących. Służbę odwiedzinową prowadziła p. diakon Dorota Obracaj oraz księża. Dla dzieci został przygotowany „zajączek" i paczki pod choinkę. Po nabożeństwach dla seniorów, seniorzy otrzymywali drobne upominki, a przed świętami Bożego Narodzenia paczki świąteczne. W roku 2018 tylko dwie osoby skorzystały z dofinansowania obozów organizowanych w naszym Kościele.

Plany i zamierzenia

W roku 2019 życie parafialne powinno się toczyć normalnym torem. Stale będziemy się wzajemnie zachęcać do udziału w nabożeństwach, spotkaniach parafialnych. Przypomnę, że odbywają się regularnie spotkania młodzieży, studentów, Pań, chóru, katowickiego oddziału PTEw. Młodsze dzieci zapraszamy na szkółki niedzielne. W związku z bardzo słabą frekwencją na spotkaniach seniorów proponujemy spotkania z pieśnią i modlitwą. Pieśń i modlitwa stanowi ważny element naszej pobożności, naszego życia z Bogiem. Zapraszam wszystkich bez względu na wiek na spotkania, podczas których będziemy śpiewać pieśni, modlić się słowami psalmów, załączać do modlitwy sprawy, problemy, które nas niepokoją i osoby, które są nam bliskie.

Od 1 czerwca do 30 września nasz kościół powinien być otwarty. Wydaje się, że formuła dyżurów zaproponowana w 2018 roku się sprawdziła. Mam nadzieję, że w 2019 roku nie zabraknie chętnych do dyżurowania, podczas którego często można porozmawiać z ciekawymi

ludźmi, poinformować o Kościele ewangelickim w Polsce i naszej Parafii.

Znamy już termin półkolonii z językiem angielskim z naszymi przyjaciółmi z Kalifornii: 21 – 28 lipca 2019 r. Zapraszamy dzieci i młodzież. Starszą młodzież prosimy o pomoc w prowadzeniu kolonii.

Mamy świetnie organy, które muszą grać. Planowany jest cykl koncertów „U Zmartwychwstania Pańskiego", głównie organowych. Staramy się o dofinansowanie z Wydziału Kultury Urzędu Miasta Katowice.

15 czerwca odbędzie się u nas III Przegląd Pieśni Ewangelickich. Liczymy, że zgłoszą się zespoły śpiewacze z całego kraju i jak na poprzednich przeglądach poziom artystyczny będzie wysoki.

W poprzednich wydaniach Informatora Parafialnego sygnalizowałem i zapraszałem do udziału w dwóch bardzo ciekawych wyjazdach: na Kirchentag do Dortmundu od 19 do 23 czerwca 2019 r. i na wczasy rodzinne do Sorkwit od 10 do 18 sierpnia 2019 r. Jest już czas na podejmowanie decyzji. Zapisy na powyższe wydarzenia wraz z wpisowym są przyjmowane w kancelarii parafialnej.

16 lutego odbędzie się wyjazd na kulig. Z pewnością odbędzie się kilka jednodniowych wycieczek parafialnych.

Serdecznie dziękuję wszystkim za obecność na nabożeństwach i spotkaniach parafialnych. Dziękuję Radzie Parafialnej za zaangażowanie i służbę na rzecz Parafii, wszystkim pracownikom i współpracownikom parafialnym: kierownikowi kancelarii, kościelnym, organistom, pielęgniarce parafialnej, wolontariuszce z „Dobrej Szafy", nauczającym w szkółce niedzielnej, wolontariuszom odpowiedzialnym za spotkania parafialne, dyrygentce i chórowi, wikariuszowi i p. diakon.

Proboszcz
bp Marian Niemiec

Statystyka parafialna

	rok 2017	rok 2018
Chrzty	10	10
Konfirmanci	6	0
Śluby	1	3

Wstąpienia do Parafii	0	3
Wprowadzenie się na teren Parafii	6	4
Pogrzeby	18	11
Wystąpienia z Parafii	0	2
Wyprowadzenia	10	13

Ilość niedziel, świąt i nabożeństw tyg. 70,
średnio 127 osób na nabożeństwie.
Na szkółce średnio 10 dzieci w obydwu grupach.

Modlitwy papieża Franciszka zapisane w encyklice Laudato si'

Modlitwa za naszą ziemię

Wszechmogący Boże, który jesteś w całym wszechświecie oraz w najmniejszym z Twoich stworzeń, Ty, który otaczasz swą czułością wszystko, co istnieje, ześlij na nas moc swojej miłości, byśmy zatroszczyli się o życie i piękno. Napełnij nas pokojem, abyśmy żyli jak bracia i siostry i nikomu nie wyrządzali krzywdy.

Boże ubogich, pomóż nam uratować opuszczonych i zapomnianych tej ziemi, którzy znaczą tak wiele w Twoich oczach. Ulecz nasze życie, byśmy strzegli świata, a nie łupili go, byśmy rozsiewali piękno, a nie skażenie i zniszczenie. Dotknij serc tych, którzy szukają jedynie zysków kosztem ubogich i ziemi. Naucz nas odkrywania wartości każdej rzeczy, kontemplowania w zadziwieniu, uznania, że jesteśmy głęboko zjednoczeni z każdym stworzeniem w naszej pielgrzymce ku Twej nieskończonej światłości.

Dziękujemy, że jesteś z nami każdego dnia. Wspieraj nas, prosimy, w naszych zmaganiach na rzecz sprawiedliwości, miłości i pokoju.

Chrześcijańska modlitwa wraz ze stworzeniem

Chwalimy Cię, Ojcze, wraz ze wszystkimi stworzeniami, które wyszły spod Twojej wszechmocnej ręki. Twoje są i pełne są Twojej obecności i Twojej czułości. Pochwalony bądź, Panie!

Jezu, Synu Boży, wszystko przez Ciebie zostało stworzone. Kształtowałeś się w łonie Maryi, stałeś się częścią tej ziemi i oglądałeś ten świat ludzkimi oczyma. Dziś żyjesz w każdym stworzeniu w Twojej chwale Zmartwychwstałego. Pochwalony bądź, Panie!

Duchu Święty, który swoim światłem kierujesz światem ku miłości Ojca i towarzyszysz jękom stworzenia, Ty żyjesz także w naszych sercach, by nas pobudzać ku dobru. Pochwalony bądź, Panie!

Panie Boże w Trójcy Jedyny, piękna Wspólnoto nieskończonej miłości, naucz nas kontemplowania Ciebie w pięknie wszechświata, gdzie wszystko mówi nam o Tobie. Rozbudź nasze uwielbienie i wdzięczność za każdą istotę, którą stworzyłeś. Obdarz nas łaską poczucia się wewnętrznie zjednoczonymi ze wszystkim, co istnieje.

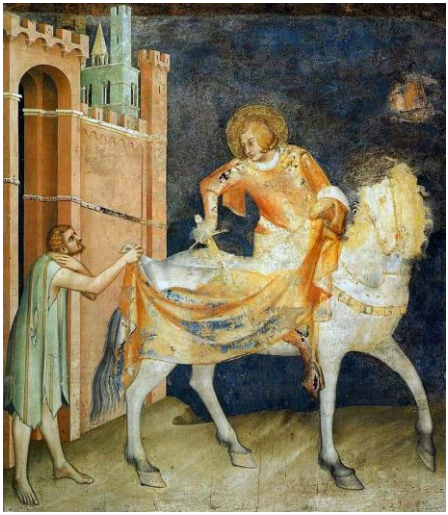

Boże miłości, ukaż nam nasze miejsce w tym świecie jako narzędzi Twojej miłości dla wszystkich istot tej ziemi, bo żadna z nich nie jest przez Ciebie zapomniana. Oświeć posiadających władzę i pieniądze, aby nie popadli w grzech obojętności, aby miłowali dobro wspólne, wspierali słabych i opiekowali się światem, w którym żyjemy.

Ubodzy i ziemia wołają: Panie, obejmij nas swą mocą i światłem, abyśmy chronili wszelkie życie, przygotowali lepszą przyszłość, aby nadeszło Twoje Królestwo sprawiedliwości, pokoju, miłości i piękna. Pochwalony bądź, Panie! Amen.

Kącik dla dzieci

Zgodnie z żydowską tradycją kobieta po urodzeniu syna przez 40 dni nie mogła wchodzić do świątyni ani uczestniczyć w obrzędach religijnych. Po tym czasie udawała się do świątyni, aby podziękować Bogu za narodziny dziecka.

Również Maria z Józefem w odpowiednim czasie udali się do Jerozolimskiej świątyni. Tam spotkali człowieka, który miał na imię Symeon. Był on sprawiedliwy i pobożny. Bóg obiecał mu, że nie umrze dopóki nie zobaczy Chrystusa Pana. Kiedy zobaczył Marię i Józefa z Jezusem, wziął go w ramiona i chwalił Pana Boga słowami:

(zaznacz co drugą literę, a poznasz jego słowa)

a Ś b w c i d a e t f ł g o h ś i ć,

j k k t l ó ł r m a n o o ś p w r i s

e t c u i w p z o a g b a c n, d i e c f h g w h a i ł j ę k l l u ł d m u o t p w r e s g t o u i w z z r b a c e d l e s f k g i h e i g j o

Wspaniałe jest to w jaki sposób Bóg prowadził Symeona, że wśród wszystkich ludzi jacy przychodzili z dziećmi, aby złożyć ofiarę dziękczynną do świątyni, podszedł właśnie do Marii i Józefa. Wydarzenie to jest jednym z wielu wypełnionych proroctw, o których czytamy w Biblii.

Czy wiesz, że:

Proroctwo jest to zapowiedź czegoś, co dopiero się wydarzy.

Kirchentag

Zapraszamy do wyjazdu na Dzień Kościoła – Kirchentag do Dortmundu, który odbędzie się w dniach od **19** do **23 czerwca 2019 roku.**
Serdecznie zachęcamy do zgłoszenia się i udziału w tym wydarzeniu, na które jesteśmy jako polscy ewangelicy szczególnie zaproszeni. W związku z liczną mniejszością polską w Zagłębiu Ruhry, polska tematyka będzie obecna w programie Kirchentagu. Między innymi dlatego w ramach akcji promocyjnej Kirchentagu zostały wydrukowane broszury w języku polskim, które zostaną przesłane do Parafii z pierwszym grudniowym numerem Zwiastuna. Podobnie, jak w minionych latach. Uczestnicy z Polski otrzymali wyjątkową ofertę zakupu karty wstępu w kwocie 26 € (tzw. Foerderkarte), która obejmuje również bilet komunikacji miejskiej w obszarze taryfowym Rhein Ruhr. Wszystkie osoby decydujące się na zakwaterowanie organizowane w ramach Kirchentagu będą także zobligowane do uiszczenia jednorazowej opłaty w wysokości 27 € (1 osoba) lub 49 € (rodzina). Oferta jest rewelacyjna. Za zakwaterowanie rodzina zapłaci tylko 49 €. Koszt całkowity to 26 € + 27 lub 49 € i koszt autokaru, który będzie zależał od ilości zgłoszeń.

Zgłoszenia w kancelarii parafialnej do 15 lutego
z wpisowym 50 EURO.

Sorkwity

Zapraszamy na wczasy parafialne w **Sorkwitach na Mazurach od 10 do 18 sierpnia 2019 roku.** Piękne spokojne miejsce, dobre warunki pobytu, rewelacyjne wyżywienie, jezioro, plac zabaw, urokliwy kościółek – to wszystko do naszej dyspozycji. I do tego wyjątkowa atmosfera, którą stworzymy. Zachęcam osoby samotne, rodziców z dziećmi, dziadków i babcie z wnukami. Program pobytu zostanie dostosowany, żeby odpowiadał każdemu uczestnikowi. Koszt całkowity z dojazdem tylko 1200 zł od osoby. Zapisy wpisowym 200 zł w kancelarii parafialnej. Ilość miejsc jest ograniczona.

Informacje i zaproszenia

18 stycznia zapraszamy na nabożeństwo ekumeniczne do kościoła Metodystycznego, godz. 17.00.

20 stycznia, o godz. 17.00 odbędzie się w naszym kościele centralne nabożeństwo ekumeniczne Tygodnia Modlitw o Jedność Chrześcijan, serdecznie zapraszamy.

21 stycznia o godz. 17.00 zapraszamy na nabożeństwo ekumeniczne do Wyższego Śląskiego Seminarium Duchownego.

3 lutego bezpośredni po nabożeństwie głównym będzie miało miejsce sprawozdawcze Zgromadzenie Parafialne.

16 lutego parafia organizuje wyjazd na tradycyjny kulig do Wisły Czarnego, wyjazd z terenu parafii o godz. 13.00.

W ferie zimowe zapraszamy dzieci na półkolonie do ECD „Słoneczna Kraina".

Dane kontaktowe

Parafia
www.katowice.luteranie.pl
katowice@luteranie.pl
www.facebook.com/LuteranieKatowice/
tel: 32 253 99 81
nr konta: 62 1020 2313 0000 3002 0174 9043

ECD Słoneczna Kraina
www.katowice.luteranie.pl/diakonia/informacje-ogolne/
sloneczna.kraina@luteranie.pl
tel: 513 518 466
nr konta: 10 1020 2313 0000 3102 0483 3754

PLAN NABOŻEŃSTW I UROCZYSTOŚCI
W PARAFII EWANGELICKIEJ W KATOWICACH
W MIESIĄCU STYCZNIU 2019

1 stycznia – UROCZYSTOŚĆ IMIENIA JEZUS / NOWY ROK

godz. 10.00 – nabożeństwo główne

2 stycznia godz. 18.00 – próba chóru

6 stycznia – ŚWIĘTO OBJAWIENIA PAŃSKIEGO

godz. 10.00 – nabożeństwo kolędowe z chórami *Largo Cantabile* i „Róży Lutra" z Pszczyny z ofiarą
godz. 19.00 – nabożeństwo z Komunią Świętą

8 stycznia godz. 17.00 – spotkanie Koła Pań
9 stycznia godz. 18.00 – próba chóru
10 stycznia godz. 17.30 – spotkanie z Biblią
godz. 17.30 – spotkanie młodzieżowe

13 stycznia – 1. NIEDZIELA PO EPIFANII

godz. 10.00 – nabożeństwo z Komunią Świętą
godz. 19.00 – nabożeństwo wieczorne

15 stycznia godz. 17.00 – spotkanie PTEw
16 stycznia godz. 18.00 – próba chóru
17 stycznia godz. 17.30 – spotkanie z Biblią
godz. 17.30 – spotkanie młodzieżowe
godz. 19.00 – spotkanie studentów
18 stycznia godz. 17.00 – nabożeństwo ekumeniczne w kościele Metodystycznym

20 stycznia – 2. NIEDZIELA PO EPIFANII

godz. 10.00 – nabożeństwo główne
godz. 12.00 – nabożeństwo w *Senior Residence*
godz. 17.00 – centralne nabożeństwo ekumeniczne Tygodnia Modlitw o Jedność Chrześcijan

21 stycznia godz. 17.00 – nabożeństwo ekumeniczne w seminarium duchownym
22 stycznia godz. 18.00 – zebranie Rady Parafialnej
23 stycznia godz. 18.00 – próba chóru
24 stycznia godz. 17.30 – spotkanie z Biblią
godz. 17.30 – spotkanie młodzieżowe
godz. 19.00 – spotkanie studentów

27 stycznia – 3. NIEDZIELA PO EPIFANII

godz. 10.00 – nabożeństwo z Komunią Świętą
godz. 19.00 – nabożeństwo z Komunią Świętą

29 stycznia godz. 10.30 – spotkanie modlitewne z psalmami i pieśnią
godz. 18.00 – spotkanie sympatyków
30 stycznia godz. 18.00 – próba chóru
31 stycznia godz. 17.30 – spotkanie z Biblią
godz. 17.30 – spotkanie młodzieżowe
godz. 19.00 – spotkanie studentów