EWANGELIK KATOWICKI

Informator Parafii Ewangelicko-Augsburskiej w Katowicach

№ 7/2020 (122)

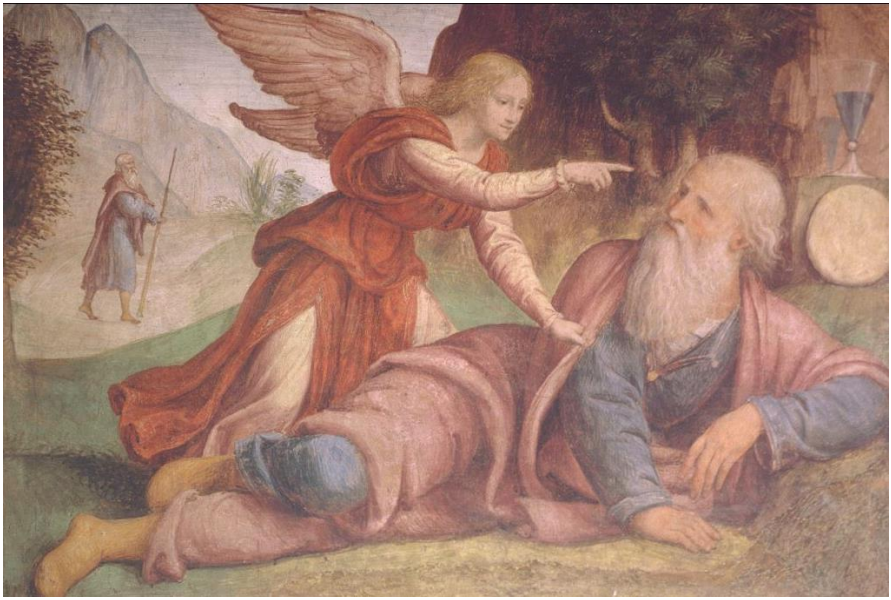

Anioł (...) dotknął Eliasza i rzekł:
Wstań, posil się, gdyż masz daleką drogę przed sobą.
(1 Krl 19,7)

lipiec
2020

Słowo proboszcza

Po dosyć zimnym maju przyszedł równie zimny, na dodatek deszczowy czerwiec. Można powiedzieć, że prawie wszystko sprzysięgło się przeciwko nam. Nie dość, że od marca mamy koronawirusa Covid-19, to na dodatek jeszcze taka pogoda. Zamiast radości, energii, pogody ducha mamy zniechęcenie, rozleniwienie, brak entuzjazmu, pesymizm, niepokój.

Nawet myśli o urlopie nie są w stanie zmienić tego stanu. Bo i tu pojawiają się niepewności i pytania: gdzie jechać – za granicę, czy gdzieś w Polskę? Gdy skłaniamy się do wyjazdu do cieplejszych krajów, pojawia się pytanie: czy będzie wolno wyjechać, jak dojechać? Jeżeli wybieramy wczasy w Polsce to zastanawiamy się jaka będzie pogoda, jakie ceny, jakie tłumy będą w miejscowościach wypoczynkowych w górach, na Mazurach i nad morzem?

Piszę o tym, ponieważ sam przeżywam podobne rozterki. Mam zaplanowany urlop i zgodę na urlop od Biskupa Kościoła od 12 do 31 lipca. Chciałbym, podobnie jak w ubiegłych latach, pojechać z żoną na dwa tygodnie do Chorwacji. Czy to będzie możliwe? Nie wiem.

Życzę wszystkim planującym urlopy, jak najmniej rozterek i niepewności. Życzę również dobrego, błogosławionego wypoczynku.

Cieszę się z tego, że na diecezjalne wczasy w Sorkwitach w sierpniu z naszej Parafii mam 10 uczestników.

Zachęcam do wypoczynku, jeżeli to możliwe do wyjazdu. Nie wiemy, co nas jeszcze spotka w tym roku. Minister Zdrowia już ostrzega przed drugą falą pandemii koronawirusa w okresie jesiennym.

Ktoś powie: Proboszcz chyba nie ma większych problemów. Cóż znaczy wyjazd na urlop w porównaniu z kwarantanną, chorobą, niekoniecznie nawet związaną z Covid-19, cierpieniem. Moi Drodzy. To nie jest tak, że nie mam większych problemów. Najczęściej są one związane z naszą Parafią. Dlatego potrzebny jest urlop, żeby przez kilka lub kilkanaście dni wytchnąć, odpocząć, znaleźć ukojenie, z dystansu popatrzeć na poważne problemy. I wierzcie mi, ja osobiście potrzebuję takiego urlopu. Wracam z nowymi siłami, energią, jestem gotów zmierzyć się z każdym problemem.

Możecie to przyjąć lub nie, ale na co dzień nie żyję tylko sprawami administracyjnymi i gospodarczymi naszej Parafii. One są ważne

i zaprzątają nie tylko moją głowę, ale i członkom Rady Parafialnej. Jednak w Parafii najważniejsi są ludzie. Pamiętam o wszystkich chorych, o powierzonych mi problemach i troskach. Myślę o wszystkich grupach parafialnych. O osobach w szpitalach i domach opieki. A dotyka mnie to zwłaszcza, gdy mam świadomość, że niewiele mogę pomóc. Polecam Was wszystkich Panu w modlitwie.

Proszę Was, żebyście również w Waszych modlitwach pamiętali o mnie, o ks. Zbigniewie i diakon Dorocie, którzy od 28 czerwca będą przebywać na urlopie.

Dziękuję wszystkim, którzy wzięli udział w nagraniu nabożeństwa dla TVP3, które zostało nadane w niedzielę 24 maja. Nabożeństwo zostało bardzo dobrze odebrane. Otrzymałem wiele telefonów i SMS-ów z całego kraju z gratulacjami i podziękowaniami.

Bogu dzięki, możemy przychodzić do kościoła, przestępować do Stołu Pańskiego. Sądzę, że pewne ograniczenia i wymogi sanitarne nie są w stanie zagłuszyć radości bycia w Domu Bożym. Cieszę się, że wzrasta frekwencja na nabożeństwach. Zdaję sobie sprawę z tego, że wielu z Was woli jeszcze pozostać w domach. Zwłaszcza, gdy wiek i różne choroby mogą sprawić, że może być zagrożone nie tylko zdrowie, ale i życie. Mam również świadomość, że w lipcu i sierpniu wielu wyjedzie na urlop lub przynajmniej na weekend. Dlatego **w lipcu i sierpniu nabożeństwa będą się odbywały tylko o godzinie 10.00**.

Kolejną radosną informacją jest to, że 21 czerwca mogliśmy przeżywać nabożeństwo na zakończenie roku szkolnego oraz przedstawienie się i egzamin tegorocznych konfirmantów. Muszę przyznać, że mamy czterech zdolnych, i co mnie bardzo cieszy, dociekliwych konfirmantów. Trudny egzamin zdali śpiewająco. Gratuluję konfirmantom i ich rodzicom. Przypominam, że konfirmację zaplanowaliśmy połączyć z pamiątką poświęcenia naszego kościoła w niedzielę 27 września.

Mam i inne powody do radości. 26 czerwca w naszym kościele odbył się pierwszy oficjalny koncert. Był to recital lutniowy Adama Dzwonnika - absolwenta studiów licencjackich z klasy Anny Wiktorii Swobody. W pierwszy piątek lipca o godz. 20.00 planowany jest koncert „Trzech tenorów”. Mimo, że Miasto Katowice oświadczyło, że nie otrzymamy przyznanej wcześniej kwoty 10.000 zł na koncerty organowe, chciałbym, żeby przynajmniej w sierpniu, wrześniu i październiku takie koncerty się odbyły. Oczywiście, jeżeli będzie można organizować

koncerty. Nasze organy muszą grać. Organy, to taki instrument, który niewykorzystywany niszczeje. Na nabożeństwach nasze wspaniałe Panie organistki nie mogą wykorzystać wszystkich możliwości instrumentu, ponieważ podczas nabożeństwa organy służą jako akompaniament naszego wspólnego śpiewu.

Moi drodzy. Mam nadzieję, że podobnie jak w latach minionych nasz kościół będzie otwarty dla turystów i katowiczan. Zachęcam do zgłaszania się na dyżury. Dla dyżurujących Rada Parafialna, wzorem lat poprzednich, ustaliła drobną gratyfikację.

W imieniu zarządu Bratniej Pomocy im. Gustawa Adolfa, przekazuję Wam serdeczne podziękowania za złożone ofiary na BPGA. Tegoroczna zbiórka była rekordowa. Przekroczyła ponad 300 000 zł. Nasz wkład w tę zbiórkę wyniósł 8 495 zł i był o prawie 2 000 zł wyższy w porównaniu z rokiem 2019. Wszystkim ofiarodawcom bardzo dziękuję. Beneficjentami tegorocznej zbiórki w naszej Diecezji są:

Parafia w Katowicach-Szopienicach	40 000 zł
Parafia w Częstochowie	20 000 zł
Parafia w Czerwionce	15 000 zł
Parafia w Wołczynie	10 000 zł

Najbliższa nam Parafia w Katowicach-Szopienicach remontuje dach kościoła. Oprócz dotacji z BPGA otrzymała również pomoc od Miejskiego Konserwatora Zabytków w wysokości 180 000 zł.

Pragnę poinformować, że w środę 17 czerwca, z udziałem Miejskiego Konserwatora Zabytków i inspektora nadzoru został spisany protokół odbioru prac remontowych dwóch ścian budynku przy ul. Bankowej 8. Z powodu mniejszych wpływów z działalności gospodarczej dalszy remont został tymczasowo wstrzymany. Jak tylko będziemy dysponowali odpowiednimi środkami przystąpimy do remontu dachu i kolejnych ścian tego pięknego budynku.

Kolejna pozytywna informacja jest taka, że Konserwator Zabytków wyraził wstępną zgodę na wykonanie przy schodach głównego wejścia do kościoła platformy dla niepełnosprawnych. Zleciliśmy przygotowanie szczegółowej dokumentacji architektonicznej i gdy tylko uzyskamy zezwolenia, a finanse na to pozwolą, rozpoczniemy budowę tak bardzo potrzebnej platformy. Zwrócimy się również do Was o wsparcie finansowe tej inwestycji. Chodzi o to, żeby osoby, które mają problemy z pokonaniem kilkunastu schodów, mogły bez wysiłku przy

pomocy platformy pokonać kilkumetrową wysokość i znaleźć się przed drzwiami kościoła.

Dziękuję Radzie Parafialnej za pomoc i wsparcie merytoryczne jak i duchowe w tych trudnych, również dla duchownych czasach. Posiedzenia Rady Parafialnej odbywały się regularnie. Spotykaliśmy się wirtualnie na platformie zoom.

W ubiegłym roku na zakończenie Słowa Proboszcza napisałem: „Wyjeżdżamy na wakacje. Nie zapomnijmy zabrać Biblii lub przynajmniej „Z Biblią na co dzień". „Z Biblią na co dzień" możemy mieć w naszych telefonach. Trzeba tylko pobrać odpowiednią aplikację". Teraz pozwalam sobie o tym przypomnieć. Więcej, zachęcam do oglądania i słuchania „codziennika biblijnego", przygotowywanego przez duchownych naszego Kościoła, który znajdziemy w Internecie. Wystarczy wpisać „chti", a następnie znaleźć „Chrześcijańska Telewizja Internetowa". Ja tak robię i codziennie mogę wysłuchać ciekawego, bardzo krótkiego rozważania na początek dnia. Można to czynić będąc w domu, na urlopie w kraju lub za granicą.

Niech dla nas ewangelików nadal Słowo Boże będzie pochodnią dla nóg naszych i światłością dla ścieżek naszych.

Z pozdrowieniem w Panu Jezusie Chrystusie
bp Marian Niemiec

Od 1 lipca do 31 sierpnia
nabożeństwa w kościele odbywają się
w każdą niedzielę **tylko** o godz. 10.00

W drugą i czwartą niedzielę miesiąca
nabożeństwa połączone są ze spowiedzią
i Sakramentem Wieczerzy Pańskiej.

Zakończenie roku szkolnego i egzamin konfirmantów

21 czerwca podczas nabożeństwa głównego odbyło się parafialne zakończenie roku szkolnego. Wspólnie z uczniami dziękowaliśmy za naukę oraz prosiliśmy o błogosławieństwo na wakacje, licząc że spotkamy się we wrześniu już w parafialnych ławkach.
Podczas nabożeństwa o godz. 17.00 odbył się egzamin konfirmantów. W tym roku do konfirmacji (29.09) przystąpi czterech chłopców.
Wszystkim uczniom życzymy dobrych wakacji, wypoczynku i zdrowia.

NABOŻEŃSTWA | 5 I 12 LIPCA | GODZ. 10.00

Kazania: 5 lipca – biskup Jerzy Samiec | 12 lipca – diakon Paweł Gumpert Obst

WYKŁADY BIBLIJNE | 6-11 LIPCA | GODZ. 10.00 | CO BIBLIA MÓWI O WOLNOŚCI

w oparciu o Stary Testament | mówca: ks. Bartosz Cieślar

6.07 Stworzeni do wolności - miało być pięknie, wyszło jak zwykle
7.07 Oczarowani swobodą - moje życie, moja sprawa
8.07 Uratowani łaską - nowy początek, nowy cel, nowe życie

w oparciu o Nowy Testament | mówca: Piotr Lorek

9.07 Napełnienie Duchem daje wolność duchowi ludzkiemu
10.07 Chrzest Duchem daje wolność od duchów nieczystych
11.07 Oddanie ducha daje wolność od śmierci i wolność by żyć

PROGRAM DLA DZIECI

SPEKTAKLE TEATRU DOBREGO SERCA Z WARSZAWY W NIEDZIELE

5.07 | godz. 9.00 Baśniowy pokoik
12.07 | godz. 9.00 Janosik i Dobry Pasterz

DLA DZIECI W WIEKU 3-6 LAT | OD 6 DO 9.07 | GODZ. 11.30
Wszystkie stworzenia Boże, duże i małe
prowadzenie: Sylwia McKenzie

DLA DZIECI W WIEKU 7-11 LAT | OD 7 DO 11.07 | GODZ. 11.30
Wstań, idź i wołaj...
prowadzenie: Elżbieta Fryda i Joanna Pilch-Lewicka

zapraszamy!

CENTRUM MISJI I EWANGELIZACJI
KOŚCIOŁA EWANGELICKO-AUGSBURSKIEGO W RP
www.cme.org.pl | www.te.cme.org.pl

SEMINARIA>WEBINARIA | 5-12 LIPCA | GODZ. 16.00 I 17.00

godzina 16.00–16.50

5.07 Państwo i Kościół – Jerzy Sojka
6.07 Dlaczego chrzcić swoje dzieci? – ks. Marek Michalik
7.07 Genesis jako fundament Biblii (cz. 2) – Aleksander Macha
8.07 Po co ślub? Po co kościelny? – ks. Mirosław Czyż
9.07 Z wizytą w Burkina Faso – Koordynatorka Pomocy dla Afryki
10.07 Wychować i nie wpędzić w kompleksy – Nela i Zbyszek Kłapowie
11.07. Zbieraj w swoim ogródku – Nela i Zbyszek Kłapowie
12.07 Błogosławieństwo zbawienia – Kazimierz Barczuk

godzina 17.00-18.00

5.07 Jak się modlić, czyli jak czytać Biblię? – ks. Grzegorz Olek
6.07 Genesis jako fundament Biblii (cz. 1) – Aleksander Macha
7.07 Wiarygodność Pisma Świętego – Mateusz Jakubowski
8.07 Wyjątkowość Jezusa Chrystusa – Mateusz Jakubowski
9.07 Sztuka spotkania się z drugą osobą – Urszula Broda
10.07 Problem samobójstwa – Alina Lorek
11.07 Fundament i kamień węgielny – Kazimierz Barczuk
12.07 Czas oszczędzania i czas trwonienia – Alina Rakowska

TYDZIEŃ EWANGELIZACYJNY DZIĘGIELÓW 2020

YOUTUBE @TYDZIENEWANGELIZACYJNY
FACEBOOK @CENTRUMMISJI

ONLINE 5-12 LIPCA

dobry wieczór! #młodzi

SPOTKANIA EWANGELIZACYJNE | 5–12 LIPCA | GODZ. 19.00

NIEDZIELA 5.07 ROBOTNICY W WINNICY
Praca na akord czy na godziny? Wszyscy zarabiają tak samo mało czy tak samo dużo? Czy w ogóle chodzi o zapłatę? I co to znaczy, że pierwsi będą ostatnimi, a ostatni pierwszymi?
mówca: ks. Jan Kurko

PONIEDZIAŁEK 6.07 KRYZYS
W kryzysie trzeba być krytycznym – w rozeznaniu – wobec naszych uczuć i myśli. Czy to dobrze, czy źle, a nawet... czy to bardzo dobrze, czy bardzo źle?
mówca: ks. Tomasz Pieczko

WTOREK 7.07 ROZMOWA
Największym dramatem jaki może przydarzyć się przyjaciołom, a tym bardziej małżeństwom lub rodzinom, jest brak szczerej i otwartej rozmowy. A czy Bóg potrzebuje rozmowy z nami?
mówca: ks. Piotr Gąsiorowski

ŚRODA 8.07 RELACJE I WDZIĘCZNOŚĆ
Czy w odizolowanym świecie jest jeszcze miejsce na relacje? Czy można i gdzie można znaleźć poczucie bezpieczeństwa, które u wielu z nas runęło, jak domek z kart?
mówca: ks. Andrzej Wójcik

CZWARTEK 9.07 GRANICE
Czy w poszukiwaniu spełnienia i pełnej radości w życiu powinniśmy jak starotestamentowy Jaabes modlić się o poszerzenie granic? Co to oznacza w praktyce?
mówca: ks. Marcin Podżorski

PIĄTEK 10.07 LIŚCIE CZY OWOCE
Jak jest z naszą wiarą? Czy jest na pokaz, czy stanowi tylko zbiór moralnych zasad i przepisów? Czy przynosi konkretny owoc w serdeczności, uprzejmości, dobrym słowie, czynie itp. Czy to tylko piękne zielone liście bez owocu?
mówca: ks. Wojciech Pracki

SOBOTA 11.07 WIĘCEJ
Jest coś więcej, niż wiedza, że Chrystus żyje. Jest coś więcej niż informacja o Bożym działaniu w życiu człowieka. Jest coś więcej, gdy zbliżamy się do Boga i odkrywamy jaki jest.
Mówca: pastor Leszek Mocha

NIEDZIELA 12.07 ROZUM CZY SERCE?
Czy tytułowe pytanie jest zasadne w przypadku zaufania Bogu? Serce w Biblii to centrum, od niego wszystko się zaczyna. Masz odwagę zmierzenia się z Prawdą o sobie?
mówca: ks. Sławomir Sikora

SPOTKANIA #MŁODZI 12+ | 8-11 LIPCA | GODZ. 20.30

Telewizja śniadaniowa na dobranoc? Zapraszamy do udziału w programie Dobry wieczór! #młodzi. W specjalnym studiu porozmawiamy ze specjalistami na ważne tematy, posłuchamy historii młodych ludzi, upichcimy coś lekkiego i pysznego, zerkniemy na cztery historie, zainspirujemy Cię Słowem i dobrą muzyką oraz pomodlimy się o to, co dla Ciebie istotne.

Dzień 1 Wykorzystaj szansę | mówca: Mateusz Mendroch
Dzień 2 Rozwal system miłością | mówca: ks. Arkadiusz Raszka
Dzień 3 (Nie) bądź głupi | mówca: Mateusz Mendroch
Dzień 4 Bądź Bożym gościem | mówca: ks. Arkadiusz Raszka

Oprawa muzyczna: zespół NSA | kącik kulinarny: Natalia Bujok (Dzień z dziennika dietetyka) | Na sofie porozmawiamy z: Tomaszem Bilickim (interwent kryzysowy, terapeuta, pedagog), Tomkiem Bijokiem (blog: Wolni Zawodowo) i Kasią Kukucz (streetworkerka z UNO) | całość poprowadzi niezawodny duet: Martyna Firla i Tomek Chmiel.

Kącik dla dzieci

Pamiętasz, jak w tegorocznym informatorze nr 2 i 3 czytałaś/czytałeś o apostołach Pana Jezusa? Niektórzy z nich zginęli opowiadając o Panu Jezusie.

W 12. rozdziale Dziejów Apostolskich czytamy, że Król Herod targnął się na niektórych członków zboru i zaczął ich gnębić, nawet zabił Jakuba, brata Jana, który był pierwszą ofiarą prześladowań. To co uczynił tak bardzo spodobało się Żydom, że kazał wtrącić do więzienia Piotra, a były to dni Przaśników (Paschy). Piotra pilnowało czterech żołnierzy, z czego dwaj z nich byli przykuci razem z Piotrem, ponieważ król po święcie chciał go postawić przed ludem. **„Strzeżono tedy Piotra w więzieniu; zbór zaś modlił się nieustannie za niego do Boga. Owej nocy, gdy Herod miał go już wyprowadzić, Piotr, skuty dwoma łańcuchami, spał między dwoma żołnierzami, strażnicy zaś przed drzwiami strzegli więzienia. Wtem zjawił się anioł Pański i światłość zajaśniała w celi; trąciwszy zaś Piotra w bok, obudził go, mówiąc: Wstań prędko! I opa-**

dły łańcuchy z jego rąk. I rzekł anioł do niego: Opasz się i włóż sandały swoje. I uczynił tak. I rzecze mu: Narzuć na siebie płaszcz swój i pójdź za mną. Wyszedł więc i podążał za nim, lecz nie wiedział, że to, co się za sprawą anioła dzieje, jest rzeczywistością; sądził raczej, że ma widzenie. A gdy minęli pierwszą i drugą straż, doszli do żelaznej bramy wiodącej do miasta, która się im sama otworzyła; i wyszli na zewnątrz, przeszli jedną ulicę i nagle anioł opuścił go. A gdy Piotr przyszedł do siebie, rzekł: Teraz wiem naprawdę, że Pan posłał anioła swego i wyrwał mnie z ręki Heroda i ze wszystkiego, czego oczekiwał lud żydowski. Gdy sobie to uświadomił, udał się do domu Marii, matki Jana, którego nazywano Markiem, gdzie było wielu zgromadzonych na modlitwie."

Król, o którym jest tutaj mowa to Herod Agryppa I. Był on siostrzeńcem Heroda Antypasa, którego znamy z procesu Pana Jezusa, a wnukiem Heroda Wielkiego.

Królowi nie podobała się nowa religia, ponieważ uważał, że powoduje niepokój polityczny. Ten król był szczególnie groźny dla nowopowstałej społeczności chrześcijańskiej, bo zabijał nauczających i przełożonych pierwszego Kościoła.

Poczytaj Dzieje Apostolskie,
aby bliżej poznać życie apostołów.

Mamy ogromne szczęście, że możemy bez problemu się modlić, czytać Biblię, chodzić do kościoła. Niestety, także dzisiaj, są kraje, w których prześladuje się chrześcijan. Istnieje taka organizacja, nazywa się „Open Doors”. Ona zajmuję się pomocą i wparciem dla tych, którzy czują się osamotnieni, a muszą znosić prześladowania, dlatego że wierzą w Pana Jezusa.

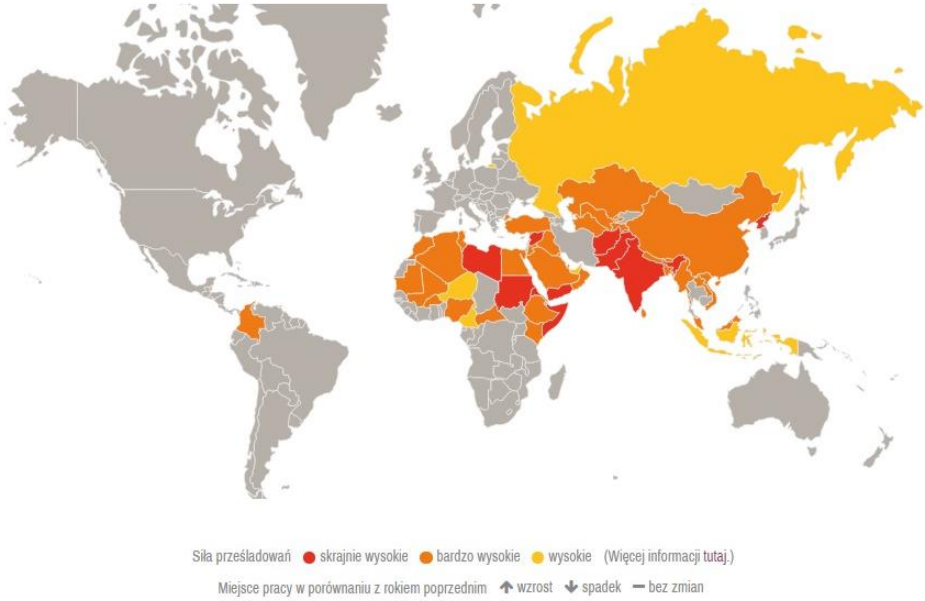

Zajrzyj na stronę internetową organizacji, a będziesz mógł przyjrzeć się szczegółowo mapie i liczbom, jakie kryją się za poszczególnymi kolorami

https://www.opendoors.pl/przesladowania-chrzescijan/przesladowania-mapa

Open Doors prowadzi akcję, do której chciałabym teraz was zachęcić.

„Wyobraź sobie, że mieszkasz w kraju, w którym nikt nie może wiedzieć, że wierzysz w Jezusa. W kraju, w którym musisz uważać, aby nikt cię nie widział, gdy idziesz z rodziną do kościoła. W kraju o nazwie Iran tak właśnie jest. Możesz mieć tam sporo kłopotów jeśli jesteś chrześcijaninem.

Możesz pomóc irańskim chrześcijanom modląc się za nich. Ale możesz zrobić coś jeszcze. Namaluj piękny obrazek, który pokaże chrześcijańskim dzieciom mieszkającym w Iranie, że Jezus je kocha i nigdy nie zostawi ich samych. Będą szczęśliwe, gdy uświadomią sobie, że wiele dzieci na całym świecie myśli o nich! Poproś rodziców o przesłanie zdjęcia za pomocą poniższego formularza **do 15.08.2020**.

Jak możesz zachęcić dzieci z Iranu?

Namaluj lub narysuj szczególnie piękny, kolorowy rysunek dla irańskich dzieci, które doświadczają trudności, ponieważ wierzą w Jezusa! Możesz podpisać się swoim imieniem (ale prosimy nie wpisuj niczego więcej!). Prosimy nie pisz żadnych wersetów biblijnych na obrazku, ale możesz narysować historię z Biblii

Twój rysunek będzie dla dziecka, jak i jego rodziców, wielkim pocieszeniem. Kiedy irańscy chrześcijanie zobaczą, że o nich myślisz i włożyłeś w to tyle wysiłku, będą bardzo zachęcani. Wtedy zrozumieją bardzo wyraźnie, **że my jako chrześcijanie na całym świecie należymy do jednej rodziny, rodziny Pana Jezusa Chrystusa.**

Poproś rodziców o zeskanowanie obrazka i przesłanie go do naszego biura za pomocą poniższego formularza. A my przekażemy to dalej do właściwych osób.”

Źródło i szczegóły:
https://www.opendoors.pl/badz-aktywnydzialania-na-rzecz-przesladowanych-chrzescijanzacheta-poprzez-listy/rysunek-na-pocieszke

Rozważanie Słowa Bożego
4. niedziela po Trójcy Świętej

Najmilsi! Nie mścijcie się sami, ale pozostawcie to gniewowi Bożemu, albowiem napisano: Pomsta do mnie należy, Ja odpłacę, mówi Pan. Jeśli tedy łaknie nieprzyjaciel twój, nakarm go; jeśli pragnie, napój go; bo czyniąc to, węgle rozżarzone zgarniesz na jego głowę. Nie daj się zwyciężyć złu, ale zło dobrem zwyciężaj. Rz 12, 19 – 21

Słowa ap. Pawła zwracają uwagę, że w życiu każdego człowieka mogą się zdarzyć różne dni i chwile: dobre i złe. Najczęściej ma miejsce ich przeplatanie. Zło i dobro dotyka każdego bez wyjątku.

Słowa ap. Pawła stanowią jakby krótki traktat, ogólny apel moralny, z którego wypływa motto: „Bądź przyzwoitym człowiekiem". Ap. Paweł wiedział dobrze z własnej biografii, że nie ma człowieka idealnego, świętego. Skarżył się, że nie czyni dobra, które chce, lecz to, czego nienawidzi to czyni. Dobra wola i chęci są niewystarczające do czynienia dobra. Powodem jest grzech, który mieszka w człowieku (Rz 7,15-20).

Dobro i zło ma swój kształt, moc, czasem także oblicze. „Nikt nie jest dobry tylko jeden Bóg" (Łk 18,19) – usłyszał od Jezusa bogaty młodzieniec. Dobro i zło przynależy do naszego świata. Dobrzy i źli w naszej ludzkiej ocenie są i będą na tym świecie. Pan Bóg pozwala by „słońce jego wschodziło nad złymi i dobrymi i deszcz padał na sprawiedliwych i niesprawiedliwych" (Mt 5,45).

Tim Hinrichs w swoich rozważaniach biblijnych „Chwała Jego", podaje przykład trzech typów chrześcijan, któ-

rzy chcą, każdy w inny sposób zwyciężać zło. Każdy reaguje w trudnej sytuacji w sposób, który uważa za odpowiedni.

Pierwszy typ został nazwany **marchewką.** Nie chodzi o smak, kolor lub kształt, ale o sposób reakcji. „Co się dzieje, kiedy marchewka znajdzie się w gotującej się wodzie? Powoli staje się miękka. Człowiek-marchewka upodabnia się do tego świata. Kiedy robi się gorąco, kiedy jest atakowany, poddaje się, rezygnuje. Często przyłącza się do wroga, który go atakuje, stwierdzając: Jeżeli nie mogę nad nim zwyciężyć, dlaczego mam cierpieć? Raczej dołączę do niego. W ten sposób, aby uniknąć cierpienia i bólu pozwala złu zwyciężyć. Powszechnie uważa się, że trzeba postępować tak, jak większość, tak jak tłum. Ta presja jest ciężka do zniesienia, bo chcemy być akceptowani przez innych i być tak zwanymi „normalnymi ludźmi". Człowiek po prostu robi wszystko, aby mieć „święty spokój". Nie sprzecza się, nigdy nie mówi, że coś nie jest w porządku. Dla świętego spokoju staje się miękki. Wszyscy mają na niego wpływ. Jest spokojny, bo jest mężem spokoju. Ale czy naprawdę doświadcza wewnętrznego pokoju? Czy taki człowiek pomaga innym? Czy pomaga sam sobie?

Drugi typ chrześcijan walczących ze złem, przyrównuje Tim Hinrichs do **jajka**. Jajko na początku jest bardzo miękkie, ale gdy się je gotuje, staje się coraz twardsze. Tak zachowuje się człowiek, który walczy: słowo za słowo, pięść za pięść. Uważa, że nigdy nie wolno się poddawać, trzeba ze złem walczyć posługując się złem. Pewien czeski hokeista, chrześcijanin został uderzony przez kolegę w policzek. Zareagował zgodnie z Jezusowym nakazem: nadstawił drugi policzek, a potem powiedział: „Wypełniłem już nakaz biblijny, teraz możemy walczyć!" i uderzył tego, który go zaatakował.

Reakcją na atak jest gniew i złość. Sądzimy, że złem pokonamy zło. Jaka jest moja odpowiedź na obrazę? Czy nie

staram się przy pierwszej sposobności dokuczyć, zranić tego, który mnie obraził? Jak długo chowam w sercu nienawiść, uraz, żal? Brak wybaczenia jest szkodliwy dla naszej relacji z drugim człowiekiem, a przede wszystkim burzy naszą relację z Bogiem. Nasze serce jest twarde jak jajko. Nie słyszymy Boga. A gdy słuchamy, Jego Słowo wchodzi jednym uchem, a drugim wychodzi. W twardym sercu pojawia się pycha, która mówi: „Mam do tego prawo! Znam swoje prawa!". Twardy wojownik uważa, że da sobie radę, pokona zło, które go dotyka. Da radę nawet Panu Bogu, gdyby Bóg chciał go czymś doświadczyć.

A jaki jest trzeci typ chrześcijan walczących ze złem? Ten typ jest jak **ziarenko kawy**. Kiedy jest gotowane, nie twardnieje ani nie mięknie. Ziarenko kawy zmienia wodę, gdy woda się gotuje. Chrześcijanie zostali powołani, aby zmieniali świat zwłaszcza tam, gdzie jest najcieplej, gdzie jest gorąco. Apostoł Paweł napisał: „Nikomu złem za złe nie oddawajcie". Celem chrześcijan nie jest karanie lecz pozyskiwanie. „Nie mścijcie się sami, ale pozostawcie to gniewowi Bożemu, albowiem napisano: Pomsta do mnie należy, Ja odpłacę, mówi Pan". Pomstą, rewanżyzmem nigdy nie pozyska się nikogo.

Jak więc zło dobrem zwyciężać? Rzeczą normalną wydaje się pomaganie ludziom dobrym: sąsiadom, członkom rodziny. Pomagamy ludziom, którzy są biedni i chorzy. To jest naszym obowiązkiem jako dzieci Bożych. Mamy jednak także pomóc naszym nieprzyjaciołom i tym, których nie lubimy. Nic ich nie zaskoczy bardziej niż moje czyny miłości wobec nich. To będzie jak węgle rozżarzone na jego głowę – zdziwi się i zawstydzi. Zapyta: dlaczego on mi pomaga? co kieruje człowiekiem, który nie oddaje pięknem za nadobne?

Jak zło dobrem zwyciężać? Modlić się za wrogów i nieprzyjaciół. Pan Jezus powiedział: „Miłujcie nieprzyjaciół wa-

szych i módlcie się za tych, którzy was prześladują”. Modlitwa, a nie przeklinanie i złorzeczenie jest przezwyciężaniem zła.

Zło przybiera różne formy, kształty, oblicza. Podobnie jest z dobrem. Rok 2020 został ogłoszony w naszym Kościele Rokiem Wolności Chrześcijańskiej. Wszystko mi wolno. Co robię z moją wolnością?

Warto mieć w pamięci słowa ks. dr. Marcina Lutra napisane 500 lat temu: „**Chrześcijanin** jest całkowicie **wolnym panem** wszystkich rzeczy, nikomu nie podległym. **Chrześcijanin** jest najuleglejszym sługą wszystkich rzeczy i wszystkim podległy”. Uwolniony przez Chrystusa z mocy grzechu i szatana mogę służyć i czynić dobro.

Z duszpasterską troską, trzeba nam odnosić się do tych, którzy według nas czynią zło, są źli. Z duszpasterską pokorą trzeba nam przyjmować wszelkie napomnienia, ostrzeżenia, które pomagają nam nie czynić zła.

Śpiewajmy i prośmy: „Jezu zwycięstwo daj, Książę żywota, patrz jak z otchłani powstaje nam wróg”, bo „my złego nie zdołamy zmóc”. Potrzebujemy dobra, które jest u dobrego Boga. Amen.

bp Marian Niemiec

Dane kontaktowe

Parafia
www.katowice.luteranie.pl
katowice@luteranie.pl
www.facebook.com/LuteranieKatowice
tel: 32 253 99 81
nr konta: 62 1020 2313 0000 3002 0174 9043

ECD Słoneczna Kraina
www.katowice.luteranie.pl/diakonia/informacje-ogolne/
sloneczna.kraina@luteranie.pl
tel: 513 518 466
nr konta: 10 1020 2313 0000 3102 0483 3754