EWANGELIK KATOWICKI

Informator Parafii Ewangelicko-Augsburskiej w Katowicach

№ 11/2021 (138)

Pan zaś niech kieruje serca wasze
ku miłości Bożej i ku cierpliwości Chrystusowej.
(2 Tes 3,5)

listopad
2021

Bóg otrze wszelką łzę z oczu ich, i śmierci już nie będzie, ani smutku, ani krzyku, ani mozołu już nie będzie. Obj 21,4

Znowu, jak co roku, pójdziemy na cmentarze. Staniemy nad grobami swoich bliskich. Tych, którzy od nas odeszli. Odeszli tam, skąd do tego świata już się nie wraca. Odeszli zostawiając w naszych sercach smutek i żal. Ileż łez wylaliśmy płacząc z powodu śmierci osób bliskich i kochanych.

Cmentarze to miejsca szczególnie zroszone ludzkimi łzami. Łzami największego bólu, najczarniejszej rozpaczy. Łzami z powodu rozstania z ukochanymi, rozstania spowodowanego przez śmierć. Rozstania, które nazywane jest często ostatnim i odczuwane jest jako ostateczne. Rozstania, które wyciska łzy z oczu nawet najtwardszego człowieka.

Któż otrze te łzy? Któż zatrzyma potok łez rozpaczy i beznadziejności wylewany przez ludzi z powodu śmierci? Czy w ogóle ten potok można zatrzymać? Czy można otrzeć łzy z wszystkich ludzkich oczu?

Bóg otrze wszelką łże z oczu ludzkich. Nie tylko otrze łzy wywołane śmiercią ludzi bliskich i ukochanych. Ale także i te łzy, których przyczyną są: troski i smutek, ból i cierpienie, choroba i praca ponad siły. A Bóg uczyni to poprzez stworzenie nowej rzeczywistości. Przeminie ten stary świat naznaczony doczesnością i śmiercią, bólem, cierpieniem, rozpaczą i mozołem. Na miejscu starego świata powstanie świat nowy. Apostoł Jan widzi to w proroczym widzeniu. Pisze w swym Objawieniu: „I widziałem nowe niebo i nową ziemię; albowiem pierwsze niebo i pierwsza ziemia przeminęły, (...) I usłyszałem donośny głos z tronu mówiący: Oto przybytek Boga między ludźmi! I będzie mieszkał z nimi, a oni będą ludem jego, a sam Bóg będzie z nimi. I otrze wszelką łzę z oczu ich, i śmierci już nie będzie; ani smutku, ani krzyku, ani mozołu już nie będzie."

ks. H. Czembor, *Droga poza śmierć*, str. 313

Słowo proboszcza

Kilka dni temu nagrywałem dla TVP3 rozmowę na temat pamiątki Reformacji (audycja *Credo* 31.10.godz.18.00). Przed nagraniem p. Redaktor stwierdził, że zapyta mnie o obchody 1 listopada. Ucieszyłem się i odpowiedziałem, że bardzo chętnie powiem o mojej nostalgii za ciemnym cmentarzem. Redaktor nie zrozumiał, o co mi chodzi i stwierdził, że rozświetlone cmentarze w dniu 1 listopada wieczorem mają taki niezwykły urok. Rzeczywiście. Ale ja tęsknię za ciemnymi cmentarzami. W nagrywanej rozmowie nie pojawiło się pytanie o Pamiątkę Zmarłych. Rok temu w listopadowym numerze Ewangelika Katowickiego pisałem o „nostalgii za ciemnym cmentarzem". Mam nadzieję, że chociaż trochę pamiętacie, o co mi chodziło. Przypomnę w kilku zdaniach. Przynoszenie na cmentarz i zapalanie niezliczonej ilości zniczy niczemu nie służy. Powoduje tylko olbrzymie koszty. Nasza Parafia w listopadzie płaci kilkanaście tysięcy złotych za wywóz pełnych kontenerów z cmentarza. Bardzo często są to znicze, które stoją na grobie cały rok. Ktoś przyszedł, postawił, zapalił i odszedł. Przyjdzie za rok. Niektórym się wydaje, że spełnią dobry uczynek (nie wiem wobec kogo), gdy postawią znicz na grobie, na którym jest pusto. Bo zmarłemu jest z tego powodu smutno? Bo na cmentarzu będzie jaśniej?

Bp Adrian Korczago zachęcał w ubiegłym jak i w tym roku do składania ofiar na „Fundusz dla żywych". W roku 2020 zebrano ponad 20000 zł i zakupiono sprzęt medyczny dla Szpitala Śląskiego w Cieszynie. W tym roku akcja jest kontynuowana. Więcej o tej akcji na www.luteranie.pl/fundusz-dla-zywych-2021/. Możemy przyłączyć się do tej akcji lub wpłacić/złożyć naszą darowiznę na działalność diakonijną naszej Parafii.

A teraz kilka aktualności z życia naszej Parafii. Chór parafialny udał się do Dzięgielowa, żeby zaśpiewać mieszkańcom Domu Opieki, wśród których są i nasze parafianki. W drodze powrotnej zatrzymał się w parafii

w Ustroniu, gdzie spotkał się z niepełnosprawnymi ze Stowarzyszenia „Maria Marta”, zapoznał się z historią ustrońskiej Parafii, zwiedził nowo otwarte Muzeum im. ks. Piotra Wowry oraz specjalnym pociągiem objechał to urokliwe miasto.

Już we wtorek 2 listopada zapraszamy na ostatni w tym roku koncert organowy. Gościć będziemy wybitnego organistę i znawcę organów Krzysztofa Urbaniaka.

Najważniejszym wydarzeniem będą wybory Rady Parafialnej i Komisji Rewizyjnej. Spośród 15 kandydatów wybierzemy w niedzielę 7 listopada 12 członków Rady Parafialnej. Spośród 4 kandydatów wybierzemy 3-osobową Komisję Rewizyjną. Zgromadzenie Wyborcze rozpocznie się o godz. 10.00. Prosimy, jeśli to możliwe, o wcześniejsze przybycie, a przede wszystkim o punktualność, żeby wszyscy mogli przy wejściu do kościoła pobrać karty wyborcze. Nowa Rada Parafialna zostanie wprowadzona w urzędowanie w grudniu.

13 listopada odbędzie się w naszej Parafii Synod Diecezjalny. W tygodniu po 14 listopada dzieci będą przystępowały do konkursu *Sola Scriptura*, którego tematem jest król Salomon. Plan nabożeństw, informacje i zaproszenia znajdziecie na kolejnych stronach tego Ewangelika.

Zapraszamy na wspólne spędzenie czasu w adwentowe soboty. Każde spotkanie będzie poświęcone innym warsztatom. Koszt warsztatów to 10 zł. W związku z zakupem materiałów bardzo prosimy, aby zgłaszać się najpóźniej do piątku poprzedzającego warsztaty drogą mailową lub telefoniczną do dk. Doroty Obracaj: dorota.obracaj@gmail.com, 607036704. 27.11 każda rodzina będzie miała możliwość zrobienia wieńca adwentowego, a 4.12 zrobimy kartki świąteczne metodą scrapbooking. Tradycyjnie już przed trzecią niedzielą Adwentu, tj. 11.12 będziemy piec pierniczki, a 18.12 spotkamy się, by wspólnie śpiewać i zrobić próbę przed jasełkami.

Życzę błogosławionego przeżywania jesiennych dni, którymi 28 listopada wkroczymy w czas Adwentu.

bp Marian Niemiec - proboszcz

Październikowy koncert organowy

We wtorek 7 września o godz. 18.00 w naszym kościele odbył się kolejny koncert z nowej odsłony cyklu „Koncerty u Zmartwychwstania Pańskiego”. Za klawiaturą organów zasiadł dr hab. Henryk Jan Botor, profesor Akademii Muzycznej w Krakowie, znany i ceniony autor muzyki kościelnej. Jego utwory były wykonywane na różnych festiwalach m.in. „Festiwalu Prawykonań” oraz „Śląskich Dniach Muzyki Współczesnej” w Katowicach, „Dniach Muzyki Kompozytorów Krakowskich” w Krakowie, Międzynarodowym Festiwalu Muzyki „Pax et bonum per musicam”, jak również w tak prestiżowych miejscach jak katedra Notre-Dame w Paryżu. Jego pieśń-hymn „Misericordias Domini” napisany na zamówienie Międzynarodowej Federacji XXXIV Kongresu PUERI CANTORES zdobył wielką popularność i jest śpiewany przez chóry w Europie, Ameryce, Afryce i Azji. W naszym kościele profesor zaprezentował swoje własne utwory, a koncert zakończył się improwizacją na temat zadany przez publiczność.

Spotkanie pań

"Od namiotu do świątyni" – taki był temat przewodni październikowego spotkania pań, które odbyło się 12 października 2021 roku w sali parafialnej.
Diakon Dorota Obracaj przygotowała interesującą prezentację multimedialną wzbogaconą o filmik będący wizualizacją Świątyni Salomona (Pierwszej Świątyni). Prezentacji towarzyszyła wystawa książek, w których można było zobaczyć ewolucję od Namiotu Zgromadzenia do Świątyni Jerozolimskiej.

Prowadząca szczegółowo omówiła najważniejsze elementy przedstawianych budowli, na wiele elementów zwróciła uwagę, przybliżyła historię ich powstania.
Podczas spotkania nie zabrakło czasu na wspólną modlitwę, śpiewanie pieśni czy inspirujące rozmowy. Przy herbacie i cieście miło minął czas spotkania.

Spotkanie PTEw

19 października, po długim okresie zawieszenia spotkań, katowicki Oddział PTEw wznowił swoją działalność. W sali parafialnej odbyło się pierwsze w 2021 r. spotkanie. Gościem był prof. dr hab. Bogdan Zeler, literaturoznawca, wieloletni wykładowca Uniwersytetu Śląskiego, autor wielu publikacji dotyczących literatury, w tym poezji współczesnej. Prof. Zeler podjął temat niezwykle aktualny, a zarazem intrygujący i pobudzający jednocześnie do wielu refleksji: „Co (z)robi nam / dla nas / z nami »sztuczna« inteligencja?”

Prowadzącą spotkanie była prezes Oddziału PTEw w Katowicach, prof. dr hab. Grażyna B. Szewczyk. Przedstawiając gościa dobrze znanego w środowisku katowickich ewangelików, prezes przypomniała pokrótce jego dorobek naukowy. Można dodać, że prof. Zeler oprócz licznych prac z zakresu literaturoznawstwa jest także publicystą luterańskiego pisma „Zwiastun Ewangelicki”.

Podczas prelekcji słuchacze mieli okazję spojrzeć na różne aspekty tytułowego zagadnienia. Prelegent z punktu widzenia humanisty, znawcy literatury pięknej, starał się w zajmującym wywodzie uporządkować naszą wiedzę na temat kolejnych etapów cyfryzacji naszego życia codziennego, która prowadzi do doskonalenia maszyn, robotów i kreatywnych narzędzi, prowadzących do tworzenia niezależnych sztucznych

bytów, sprawnych, pomocnych, ale być może również niebezpiecznych.
Po wykładzie miała miejsce ożywiona dyskusja, podczas której również słuchacze wypowiadali swoje zdanie na poruszony temat. Nie zabrakło pytań o moment narodzin sztucznej inteligencji, o granice jej programowania, o niebezpieczeństwo wymknięcia się tego bytu spod kontroli człowieka. Wykład prof. Zelera przyciągnął liczne grono zainteresowanych zachęconych ciekawym tematem, którzy nareszcie mieli możliwość uczestnictwa w tego typu spotkaniu po długiej przerwie.

Tekst: Aneta Sokół

Październikowe spotkania sympatyków

W październiku oprócz spotkania sympatyków, podczas którego poruszane były zagadnienia związane z genezą i początkami Reformacji, odbyła się również, 23 października wycieczka do Bielska-Białej. Zwiedzanie rozpoczęło się od kościoła im. Marcina Lutra w Białej. Proboszcz tutejszej parafii, ks. Robert Augustyn, oprowadził po kościele i przybliżył rys historyczny.
Następny punktem zwiedzania był cmentarz ewangelicki w Białej.
Idąc szlakiem postaci bajkowych, dotarliśmy na Bielski Syjon. Ks. Krzysztof Cienciała oprowadził nas po kościele Zbawiciela. Następnie udaliśmy się na stary cmentarz ewangelicki, na którym wiele ciekawych historii opowiedział pan Andrzej, od wielu lat zaangażowany w przywracanie nekropolii dawnej świetności.
Przy pomniku ks. Marcina Lutra z 1900 roku zostało zrobione zdjęcie grupowe. Odwiedziliśmy również tzw. Studnię Pastorów. Dalej trasa przebiegała obok Domu Opieki „Soar" i dawnego Domu Sióstr Diakonis. Przeszliśmy obok kościoła św. Trójcy – pierwszego wybudowanego przez ewangelików kościoła w mieście i dotarliśmy przed katedrę, która w latach 1559-1630 była świątynią ewangelicką.

Po krótkim odpoczynku udaliśmy się na zwiedzanie Starej Fabryki, która do 1995 roku nosiła nazwę Muzeum Techniki i Włókiennictwa, a dziś możemy w niej podziwiać stare maszyny służące włókiennictwu, medale, mapy i Fiata 126p. W drodze powrotnej podziwialiśmy zabytkowe, urokliwe kamienice.
Wszystkim uczestnikom wycieczka bardzo się podobała. Organizatorem był ks. Zbigniew Obracaj.

tekst i zdjęcia: Marzena Golicz

Kącik dla dzieci

Wyrok, o którym czytałeś w zeszłym numerze „Kącika dla dzieci” spowodował, że wszyscy Izraelici nabrali szacunku dla króla, bo zrozumieli, że mądrość, którą posiada, dana mu jest od Boga. W ten sposób Salomon stał się królem całego Izraela. Ustanowił nad nim 12 namiestników, o tym możesz przeczytać w 1 Krl. 4,8-19.

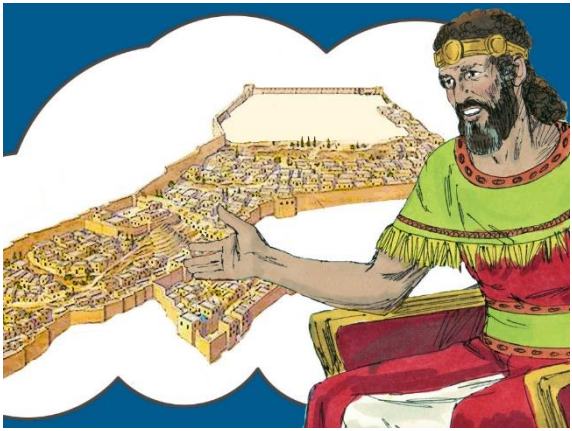

Mądrość Salomona była powszechnie znana, a przewyższał nią wszystkich nie tylko w Izraelu, ale także we wschodnich ludach, w całym Egipcie i we wszystkich okolicznych narodach.

Salomon ułożył 3000 przypowieści i 1005 pieśni

Wszyscy ludzie chętnie przychodzili i słuchali, co król Salomon miał do powiedzenia.

Mowa w nich jest o drzewach (cedr, hizop), o zwierzętach, ptakach, płazach i o rybach (1 Krl 4,33)

Rozwiąż krzyżówkę, w nawiasie masz wskazówkę, gdzie w 1 Księdze Królewskiej znajdziesz odpowiedź:

1. Ile tysięcy mężczyzn przeznaczono do przymusowych robót mieszkańców? (5,13)
2. W jakim miesiącu Salomon zaczął budować Świątynię imieniu Pana, swojego Boga? (6,1)
3. Czego 20000 korców obiecał Salomon dać corocznie do Tyru? (5,11)
4. Z czego słynął Salomon? (5,12)
5. Czym Salomon kazał wyłożyć całą świątynię? (6,21-22)
6. Co wysokiego na 10 łokci kazał ustawić Salomon w miejscu najświętszym? (6,23)
7. Imię człowieka postawionego nad tymi, którzy byli przeznaczeni do przymusowych robót. (5,14)
8. Gdzie Salomon kazał ścinać cedry? (5,6)
9. Co zbudował Salomon wokoło Świątyni? (6,10)
10. Jakiego jeszcze drzewa użył Salomon, oprócz cedrów? (5,10)
11. Imię króla Tyru, z którym Salomon zawarł przymierze. (5,11)
12. W jakim miesiącu wykończono Świątynię? (6,38)
13. Co z drzewa cedrowego kazał Salomon umieścić przed miejscem najświętszym? (6,20)
14. Ile lat budowano Świątynię? (6,38)
15. Jaki lud najlepiej znał się na wyrębie drzew? (5,6)
16. Co ciosano już w kamieniołomach, aby na terenie budowy była cisza? (6,7)

17. Imię króla, który chciał zbudować Świątynię i ją zaprojektował. (5,3)

HASŁO (przepisz litery z niebieskich pól):

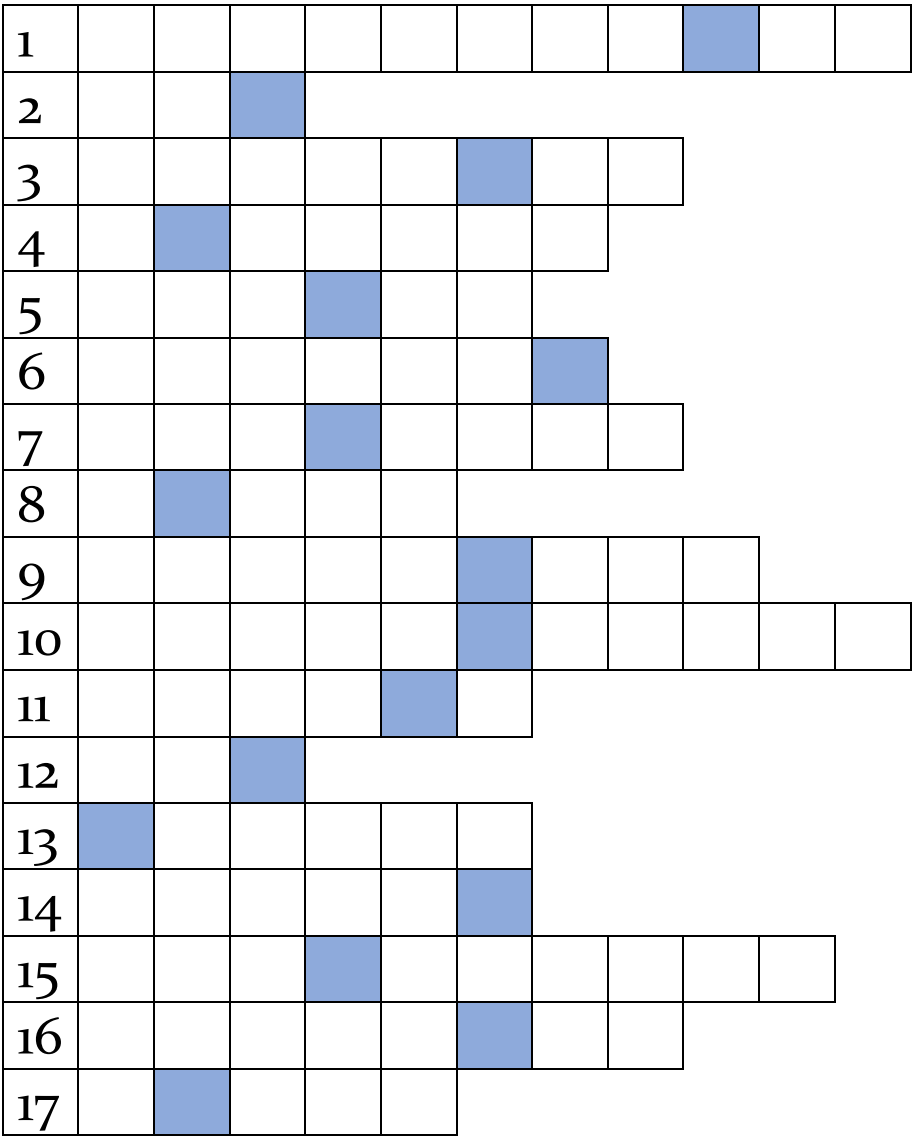

Oblicz, jakiej wielkości były poszczególne elementy Świątyni, wiedząc, że za czasów Salomona 1 łokieć = 42,8 cm

(na podstawie PWN Encyklopedia Religii, h: Jerozolimska Świątynia)

Świątynia (1 Krl. 6,2)
60 łokci długości =
20 łokci szerokości =
30 łokci wysokości =

Przedsionek (1 Krl. 6,3)
20 łokci długości =
10 łokci szerokości =

Miejsce najświętsze (1 Krl. 6,20)
20 łokci długości =
20 łokci szerokości =
20 łokci wysokości =

Zachęcam cię, abyś spróbował być architektem i czytając rozdział 6, spróbował narysować szkic świątyni.

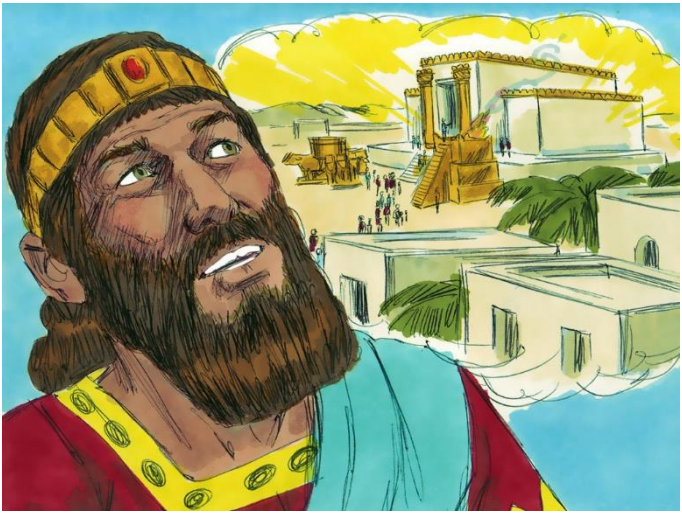

A o tym, co jeszcze zbudował Salomon, przeczytasz w następnym numerze.

Wybory Rady Parafialnej 7.11

Zapraszamy na listopadowe nabożeństwa i spotkania!

Pamiątka Umarłych

1 listopada 15.00 – nabożeństwo w kaplicy cmentarnej.

2 listopada 18.00 – koncert organowy
3 listopada 18.00 – próba chóru
4 listopada 17.00 – godzina biblijna

Trzecia niedziela przed końcem Roku Kościelnego

7 listopada 10.00 – nabożeństwo z ofiarą
Wybory Rady Parafialnej
19.00 – nabożeństwo z Komunią Św.

9 listopada 17.00 – spotkanie pań
10 listopada 18.00 – próba chóru

Przedostatnia niedziela Roku Kościelnego

14 listopada 10.00 – nabożeństwo z Komunią Św.
19.00 – nabożeństwo wieczorne

16 listopada 18.00 – spotkanie PTEw
17 listopada 18.00 – próba chóru
18 listopada 17.00 – godzina biblijna

Niedziela Wieczności

21 listopada 10.00 – nabożeństwo główne
12.00 – nabożeństwo w *Senior Residence*
19.00 – nabożeństwo z Komunią Św.

23 listopada 18.00 – posiedzenie Rady Parafialnej
24 listopada 18.00 – próba chóru
25 listopada 17.00 – godzina biblijna
27 listopada 10.00 – rodzinny Adwent: wieniec adwentowy

1. niedziela w Adwencie

28 listopada 10.00 – nabożeństwo z Komunią Św.
19.00 – nabożeństwo wieczorne z Komunią Św.

30 listopada 18.00 – spotkanie sympatyków

W Święto Reformacji, 31 października została oddana do użytku nowa strona internetowa: **www.kosciolwsieci.pl.** Jest to miejsce gromadzenia ciekawych informacji o naszym Kościele. Inicjatywa do stworzenia takiego miejsca wyszła od duchownych z naszej Diecezji.

Przypominamy o transmisjach naszych nabożeństw na kanale YouTube „Luteranie Katowice" i zachęcamy do udziału w nich.

Dane kontaktowe

Parafia
www.katowice.luteranie.pl
katowice@luteranie.pl
www.facebook.com/
LuteranieKatowice
tel: 32 253 99 81
nr konta: 62 1020 2313 0000
3002 0174 9043

ECD Słoneczna Kraina
www.katowice.luteranie.pl/
diakonia/informacje-ogolne/
sloneczna.kraina@luteranie.pl
tel: 513 518 466
nr konta: 10 1020 2313 0000
3102 0483 3754

Johann Sebastian Bach (1685-1750)
- Passacaglia c-moll BWV 582 [15']
Felix Mendelssohn-Bartholdy (1809-1847)
- III Sonata A-dur ([10']
Johann Sebastian Bach
– Wo Gott der Herr nicht bei uns hält BWV 1128 [6'30"]
Felix Mendelssohn-Bartholdy (1809-1847)
- Allegro d-moll (1844) [8'30"]
Sigfrid Karg-Elert (1877-1933)
- Symphonischer Choral Ach bleib mit deiner Gnade [8'30"]
KONCERT
U ZMARTWYCHWSTANIA PAŃSKIEGO
2 LISTOPADA - KRZYSZTOF URBANIAK
GODZ. 18.00 UL. WARSZAWSKA 18
WSTĘP WOLNY
KATOWICE
dla odmiany
PARAFIA EWANGELICKO-AUGSBURSKA W KATOWICACH