EWANGELIK KATOWICKI

Informator Parafii Ewangelicko-Augsburskiej w Katowicach

№ 7 i 8/2022 (146 i 147)

Dusza moja pragnie Boga, Boga żywego.

(Ps 42,3)

lipiec-sierpień

2022

Słowo Proboszcza

Drodzy Czytelnicy,

oddajemy do Waszych rąk podwójny numer naszego Informatora Parafialnego. Podwójny nie dlatego, że będzie dwa razy większy objętościowo, ale dlatego, że będzie obejmował dwa wakacyjne miesiące, czyli lipiec i sierpień. Zanim to, co przed nami, kilka słów retrospekcji, czyli spojrzenia na to co za nami. Na początku czerwca w Święto Zesłania Ducha Świętego prawie 50 osób wybrało się na wycieczkę do Ogrodów Kapiasa w Goczałkowicach-Zdroju oraz na jajecznicę, którą spożywaliśmy w ośrodku parafii pszczyńskiej w Kobielicach. W czerwcu w naszym kościele odbyło się kilka koncertów. Należy wymienić kolejny koncert organowy oraz koncert podsumowujący rok szkolny w Państwowej Szkole Muzycznej II stopnia im. Karola Szymanowskiego w Katowicach. 12 czerwca wybieraliśmy delegatów do Synodu Diecezjalnego. Naszymi delegatami zostali wybrani: Anna Kurek i Jan Wagner. Gratulujemy i życzymy dobrego i owocnego reprezentowania naszej parafii. Warto podkreślić, że to będą nowi członkowie Synodu Diecezjalnego.

Rok szkolny zakończyliśmy w poniedziałek, 20 czerwca, nabożeństwem i spotkaniem przy cieście. Dzieci otrzymały świadectwa oraz w nagrodę pyszne lody.

A przed nami czas wakacji letnich. Przypominam, że już 2 lipca odbędzie się kolejny koncert organowy. Od 7 do 10 lipca Tydzień Ewangelizacyjny w Dzięgielowie, a od 17 do 24 lipca półkolonie z językiem angielskim. W sierpniu wyjazd parafialno-diecezjalny do Sorkwit na Mazurach. Mamy zgłoszonych 37 osób.

W tym roku w okresie letnim wprowadzamy coś nowego. Przyzwyczailiśmy się, że od kilku lat nasz kościół jest codziennie otwarty. Możemy zachęcać naszych gości, znajomych, sąsiadów, żeby skorzystali z okazji i weszli do naszego pięknego kościoła.

W tym roku w każdą środę o godz. 12.00, jako modlitwę południową będzie można wysłuchać 30-minutowy koncert organowy w wykonaniu studentów i nauczycieli Akademii Muzycznej. To dodatkowa atrakcja. Przykażmy tę informację dalej. Umówmy się, że każdy powie o naszym kościele i koncertach przynajmniej 10 osobom. Niech to będzie naszą misją. 25 czerwca 1530 roku na sejmie w Augsburgu zwolennicy reformacji, czyli chcący prawdziwej Ewangelii przedstawili swoje wyznanie wiary, które nazywamy Konfesją (Wyznaniem) Augsburską. To stanowiło początek Kościołów Reformacji. Od Konfesji Augsburskiej mamy nazwę naszego Kościoła. 492 lata temu takie wyznanie było wielką odwagą. Wypływało z głębokiego przekonania i pewności, że tak trzeba, taka jest wola Boża. I my składajmy odważne świadectwo naszej wiary i o naszej wierze, o naszym Kościele. „Nie wstydźmy się ewangelii Chrystusowej, jest ona mocą Bożą ku zbawieniu każdego, kto wierzy". Dziękuję osobom, które zgłosiły się na dyżury w kościele. Lipiec mamy zapełniony. Proszę o zapisywanie się na sierpień. Zamiast siedzieć w domu lub na ławce w parku, możne posiedzieć w ciszy w chłodnym kościele lub przed kościołem, patrząc na kwiatową różę Lutra.

Moi Drodzy.

W ogłoszeniach parafialnych pojawiła się informacja o poszukiwaniu osoby, która objęłaby pieczę nad wypożyczalnią sprzętu rehabilitacyjnego. Mamy nowy dobry sprzęt: łóżka, koncentratory tlenu, wózki. Potrzebujemy osoby, która przygotowywałaby sprzęt do wypożyczenia, przeszkoliła, jak się nim posługiwać, sprawdzała stan techniczny wracającego sprzętu, dbała o czystość i dezynfekcję. To kilka godzin w tygodniu. Liczymy, że kogoś znajdziemy, że ktoś się zgłosi. Najlepiej mężczyzna ze smykałką techniczną.

Jakie to będą wakacje? Z pewnością lepsze niż w minionych dwóch latach. Sięgnąłem do Informatorów czerwcowych z 2020

i 2021 roku. Pełno w nich było niepewności i obaw związanych z pandemią koronawirusa. Ktoś zripostuje moje słowa stwierdzeniem, że lato 2022 roku też nie będzie spokojne. Przecież za wschodnią granicą trwa wojna. Jak w minionych latach nasłuchiwaliśmy, ile jest dziennych zakażeń koronawirusem, tak w tym roku nasłuchujemy o sytuacji na Ukrainie. Smucą i zatrważają informacje o zbombardowanych kolejnych miejscowościach i domach mieszkalnych. Przypomnę, że przyjmujemy w mieszkaniach parafialnych 9 osób. Dziękuję parafianom, którzy przyjmują uchodźców w swoich domach i mieszkaniach. Wiem, że wiele osób z Ukrainy przeżywa bardzo głębokie rozterki. Co robić? Wracać? Tęsknota za domem, bliskimi jest ogromna. Ale do czego wracać? Co ich tam czeka? Lęk o życie swoje i dzieci? Codzienny strach, gdy rozlega się głos syren alarmowych ostrzegających przed bombardowaniem?

Z pewnością nam jest bardzo trudno to zrozumieć. Jednak spróbujmy. Niepokoją mnie głosy: niech już wracają, niech się wynoszą, nie cała Ukraina jest bombardowana. W naszej parafii odbywają się lekcje języka polskiego dla osób z Ukrainy. Lekcje prowadzą nasze parafianki, za co bardzo dziękuję. Środki na ten cel otrzymaliśmy z Diakonii Polskiej.

Cieszmy się z tegorocznych wakacji. Naprawdę nie wiemy, jakie będą przyszłoroczne. Dziękujmy codziennie Panu Bogu, że u nas jak do tej pory nie padają bomby. Podobno w 1939 roku lato było bardzo piękne. Od 1 września nic już nie było tak piękne.

Życząc Wszystkim dobrych wakacji, ciepłych i spokojnych, informuję, że od 30 czerwca do 14 lipca będę przebywał na urlopie.

Wasz proboszcz,
ks. bp Marian Niemiec

Propozycja planu lekcji religii w międzyszkolnym punkcie katechetycznym przy Parafii Ewangelicko-Augsburskiej w Katowicach w roku szkolnym 2022/2023

Klasa I – dk. Dorota Obracaj
czwartek 16.00-17.30

Klasa II – dk. Dorota Obracaj
poniedziałek 16.00-17.30

Klasa III – dk. Dorota Obracaj
poniedziałek 17.30-19.00

Klasa IV – dk. Dorota Obracaj
czwartek 17.30-19.00

Klasa V – bp Marian Niemiec
poniedziałek 16.00-17.30

Klasa VI i VII – bp Marian Niemiec
poniedziałek 17.30-19.00

Klasa VIII – dk. Dorota Obracaj
piątek 17.00-18.30

Szkoły ponadpodstawowe – dk. Dorota Obracaj
piątek 18.00-19.30

Diecezjalny Zjazd Młodzieży

11 czerwca w naszej Parafii gościliśmy diecezjalne spotkanie młodzieży. Przybyłych przywitali bp Marian Niemiec i ks. Marcin Ratka-Matejko, Diecezjalny Duszpasterz Młodzieży. O tytułowej wakacyjnej miłości mówili Mariola i Roman Fengerowie z Tychów, od wielu lat związani z Centrum Misji i Ewangelizacji. Po spotkaniu z państwem Fengerami młodzież przeszła do kościoła, by tam zmierzyć się z zadaniami mającymi doprowadzić do rozwiązania zagadki.

Dziękujemy naszej młodzieży za wielki wkład w przygotowanie i prowadzenie spotkania.

Spotkanie pań

Czerwcowe Koło Pań poprowadziła diakon Dorota Obracaj. Na spotkaniu, tradycyjnie po poznaniu tekstów biblijnych przeznaczonych na ten dzień oraz po złożeniu życzeń urodzinowych, prowadząca przeszła do tematu „Modlitwy w naszym życiu". Panie miały możliwość przypomnieć sobie i podzielić się z innymi różnymi wspomnieniami z dzieciństwa związanymi z modlitwą, następnie prowadząca przedstawiła wiele przykładów modlitwy, a oparła się na sposobie „ręki", w jaki uczy dzieci na szkółce niedzielnej i religii.

W czasie spotkania każdy miał okazję zastanowić się nad przykładami i ważnymi elementami modlitwy takimi jak:

1. Modlitwa chwaląca Boga.
2. Modlitwa dziękczynna.
3. Modlitwa spowiednia – przepraszająca.
4. Modlitwa wstawiennicza – za innych.
5. Modlitwa za siebie i swoje potrzeby.

Zachęcamy także czytelników informatora do zapoznania się i przemyśleń na temat osobistej modlitwy w czasie wakacji.

źródło: https://katechezamg3.wordpress.com/katechizm/o-modlitwie/

Spotkanie sympatyków

Kontynuując nieco tematykę spotkania z zeszłego miesiąca podczas czerwcowego spotkania, ostatniego przed wakacjami, został poruszony temat chrześcijańskiej duchowości, oczywiście ze wskazaniem na duchowość ewangelicką, czy właściwie lepiej – duchowości ewangelickie. Wychodząc od duchowości pierwotnego Kościoła zakorzenionej mocno w tradycji judaistycznej, zwróciliśmy uwagę na duchowość średniowiecza ze wszystkimi jej cieniami, które między innymi doprowadziły do Reformacji. Ks. Marcin Luter wprowadził nowy typ duchowości, z jednej strony odżegnując się od pewnych wypaczeń, ale czerpiąc też z tego wszystkiego dobrego, co jego samego ukształtowało. Po omówieniu okresów ortodoksji i pietyzmu rozmawialiśmy o duchowości dwudziestowiecznej, podkreślając na koniec, że dla zdrowego rozwoju przede wszystkim duchowości indywidualnej konieczny jest kontakt z Bogiem poprzez modlitwę i lekturę Pisma Świętego. W drugiej części spotkania uczestnicy mogli dzielić się swoimi doświadczeniami i przemyśleniami związanymi ze swoimi sposobami pielęgnowania relacji z Chrystusem.

Spotkanie PTEw

21 czerwca w katowickiej sali parafialnej odbyło się kolejne spotkanie Oddziału Polskiego Towarzystwa Ewangelickiego, którego gościem była diakon Dorota Obracaj z parafii ewangelickiej w Katowicach. Jej wystąpienie poświęcone zostało roli kobiet w Kościele Ewangelicko-Augsburskim w RP. Spotkanie rozpoczęła prezes Oddziału prof. Grażyna Barbara Szewczyk, przypominając o znaczeniu Reformacji dla edukacji kobiet. Na przestrzeni stuleci kobiety zyskiwały w Kościołach ewangelickich coraz większe uznanie, a w takich krajach jak Niemcy czy Szwecja zostały dopuszczone do ordynacji w latach 60. XX w.

Dk. Dorota Obracaj zaprezentowała wykład obrazujący, jak wzrastało znaczenie kobiet w polskim Kościele ewangelickim, począwszy od XX w. aż do przełomowego momentu – ordynacji dziewięciu kobiet na księży, co miało miejsce w kościele Świętej Trójcy w Warszawie 7 maja 2022 r. Wykład poparty prezentacją multimedialną przybliżył słuchaczom z jednej strony sylwetki wielu kobiet, które pełniły różne role w swoim Kościele, z drugiej – pokazał dyskusję, jaka toczyła się w środowisku luterańskim na temat posługi kobiet. Jak zaznaczyła prelegentka, punktem istotnym dla wzrostu znaczenia kobiet w Kościele było ich dopuszczenie do studiów teologicznych w latach 20. ubiegłego stulecia na Uniwersytecie Warszawskim. Jedną z pierwszych kobiet z wykształceniem teologicznym była Cecylia Gerwin (1906-1943), jak też Irena Heintze z d. Goller (1913-2011), pobłogosławiona do pracy w Kościele w 1938 r. przez bp. Juliusza Burschego. Diakon zaznaczyła, że już w latach 50. XX w. na łamach „Zwiastuna Ewangelickiego" toczyła się dyskusja na temat pozycji i roli kobiet w Kościele, w wyniku czego w 1963 r. absolwentki teologii zostały dopuszczone do nauczania kościelnego po zdaniu odpowiednich egzaminów. Przypomniane zostały absolwentki teologii, które z poświęceniem prowadziły lekcje w wielu parafiach ewangelickich – Janina Kisza-Bruell, Helena Gajdacz, Emilia Grochal i Krystyna Frank-Smoleńska. Jednocześnie zaprezentowane zostały fotografie wymienionych katechetek, jak i innych kobiet pełniących służbę, ukazując okoliczności ich posługi, wizerunek, pracę w parafiach.

W trakcie dalszej prezentacji przedstawione zostały etapy wprowadzania kobiet do czynnej posługi kościelnej. Dk. Obracaj podkreśliła przełomowe znaczenie decyzji podjętej przez Synod Kościoła w 1999 r. uznającej jeden urząd duchowny posiadający trzy rodzaje posługi – biskupa, prezbitera (księdza) i diakona – mężczyznę lub kobietę. Konsekwencją tej decyzji stała się ordynacja kobiet do posługi diakona. W uzupełnieniu słuchacze mieli okazję wysłuchać wypowiedzi zarejestrowanych w postaci krótkiego filmu, w których znani ewangeliccy księża wypowiadają się na temat służby kobiet oraz ich wyświęcenia na równoprawnych księży. Wśród wypowiadających się byli m.in. bp Jan Cieślar, ks. Marcin Orawski oraz bp Marian Niemiec.

Wykład dk. Doroty Obracaj ukazał, w jaki sposób dojrzewało w polskim Kościele zrozumienie dla ordynacji kobiet. Jako diakonki kobiety były widoczne w wielu parafiach, często towarzysząc swoim mężom duchownym pełniącym urząd proboszcza. Kolejne dyskusje w obrębie Kościoła, obrady synodalne, podejmowane decyzje ostatecznie doprowadziły do uchwalenia jesienią 2021 r. zgody na pełnienie przez kobiety posługi dotychczas przypisanej w kościele tylko mężczyznom.

W dalszej części swego wykładu dk. Dorota Obracaj przedstawiła wizerunek także innych kobiet pełniących różne role w Kościele luterańskim – siostry diakonise z Dzięgielowa, panie zaangażowane w służbie Diakonii, uczestniczące w różnych gremiach kościelnych. Wspomniane zostały także panie prowadzące szkółki niedzielne czy udzielające się w innych formach pracy z młodzieżą. Jedną z nich była Janina Gazda, autorka książek, nauczycielka języka angielskiego, wychowawczyni wielu pokoleń dzieci, które uczestniczyły w obozach językowych organizowanych przez dzięgielowskie CME. W zakończeniu prelegentka podkreśliła, że służba kobiet jest bardzo różnorodna, w tym od niedawna kobiety mogą pełnić także rolę księży.

Po zakończeniu wykładu wywiązała się dyskusja. Słuchacze byli szczególnie zainteresowani okolicznościami, które doprowadziły do wprowadzenia ordynacji kobiet. Ciekawie przedstawiony temat pokazał jednocześnie bogactwo służby kobiecej w Kościele, w nawiązaniu do wielowiekowych tradycji luterańskich, w tym uznania równości kobiet i mężczyzn wobec obowiązku i prawa do głoszeniu Słowa.

Aneta M. Sokół

Koncerty

Koncert organowy
W czerwcu odbył się drugi koncert z cyklu „Koncerty u Zmartwychwstania Pańskiego”. 2.06 za klawiaturą naszych organów zasiadł Fabian Kiupel z Drezna.

Koncert dyplomowy
9 czerwca w naszym kościele odbył się koncert dyplomowy Tomasza Ptoka, studenta II roku studiów magisterskich Akademii Muzycznej w Katowicach w klasie dyrygentury chóralnej. Podczas koncertu wystąpił chór parafialny z parafii katolickiej św. Michała w Rudzie Śląskiej – Ożegowie wraz ze scholą z tej parafii oraz chór mieszany studentów i absolwentów katowickiej Akademii, na organach zagrał Jakub Plewa.

Koncert Szkoły Muzycznej

Swoją działalność artystyczną w kończącym się roku szkolnym uwieńczyły 14.06 w naszym kościele zespoły Państwowej Ogólnokształcącej Szkoły Muzycznej II st. im. K. Szymanowskiego w Katowicach. Wystąpił chór dziecięcy, chór męski, orkiestra kameralna, a na organach grał Miłosz Śmiałkowski.

Zapraszamy do kościoła!

Kącik dla dzieci

W tym roku konkurs *Sola Scriptura* odbędzie się w innych terminach, dlatego już dziś zapraszam was do czytania Ewangelii Jana w przekładzie Biblii Ekumenicznej. Jeżeli ktoś z was chciałby się przygotować, a nie ma takiego tłumaczenia, proszę o kontakt.

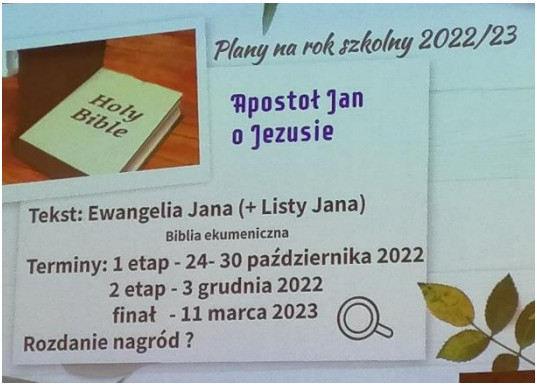

Dla młodszych, jak co roku, odbędzie się także konkurs plastyczny: Cuda Jezusa opisane w Ewangelii Jana.
Technika dowolna, format pracy A4,
termin nadsyłania prac 28 lutego 2023.

W związku z tym w najbliższych numerach będziemy omawiać i powtarzać treść tej księgi biblijnej.

Ewangelia Jana zaczyna się hymnem początkowym, który nazywamy prologiem.
Opisuje on, co było na początku a co to?

SŁOWO

Wiemy, że od początku było u Boga.
Wiemy, że Bogiem było Słowo.
Wiemy, że przez nie wszystko powstało.
Wiemy, że w nim było życie.
Wiemy, że życie było światłością ludzi, i ciemność nie wygrała z nią.

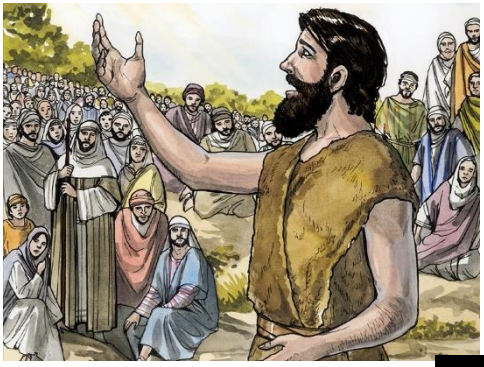

Pan Bóg posłał Jana, który nie był światłością, ale miał świadczyć o światłości i aby ludzie dzięki niemu uwierzyli.

Warto zapamiętać
wiersze 9 i 10
„Była światłość prawdziwa, która oświeca każdego człowieka, gdy na świat przychodzi. Na świecie było Słowo i świat przez Nie powstał, ale świat Go nie poznał.”

Pan Jezus przyszedł do tego, co było Jego, a ludzie go nie przyjęli.
Ale ci co Go przyjęli, stali się dziećmi Bożymi.

Zastanów się i napisz (narysuj), co dla ciebie znaczy być dzieckiem Boga?

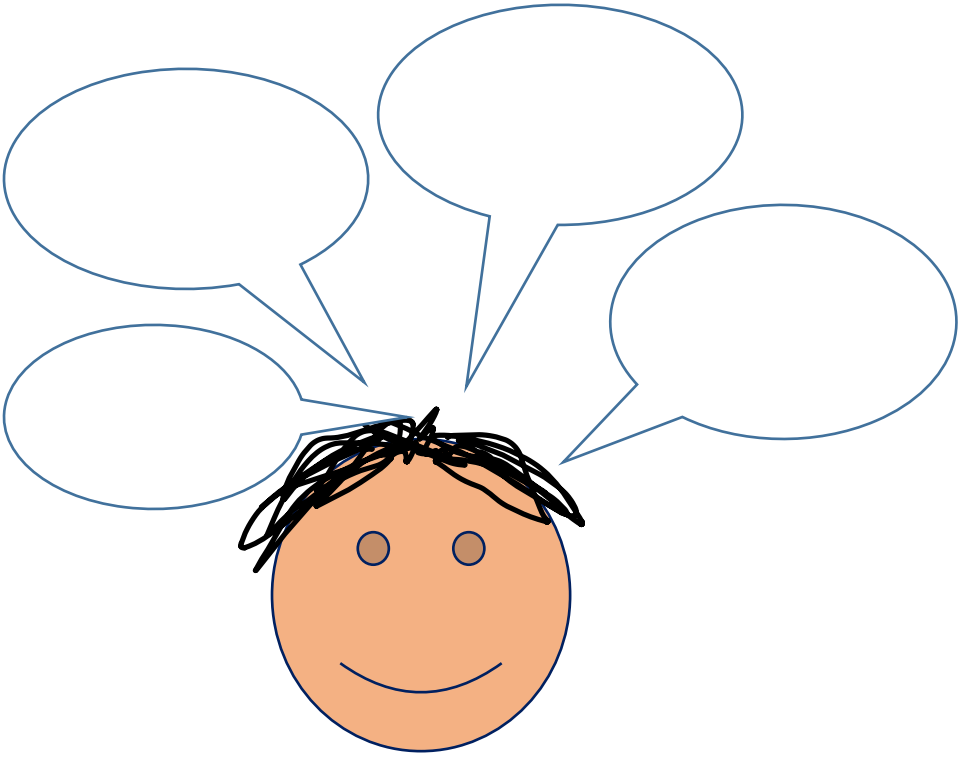

Między innymi jest to bycie ochrzczonym w imię trójjedynego Boga:
Ojca -Stworzyciela, Syna – Zbawicielia i Ducha Świętego – Pocieszyciela.

(w czasach nowotestamentowych chrzczono przez zanurzenie)

„A Słowo stało się ciałem i zamieszkało wśród nas pełne łaski i prawdy. Ujrzeliśmy Jego chwałę, chwałę jako Jednorodzonego od Ojca. Jan świadcząc o Nim, głośno zawołał: Ten, o którym powiedziałem, że idzie za mną, zaistniał przede mną, bo był wcześniej niż ja Wszyscy bowiem wzięliśmy z Jego pełni łaskę za łaską, gdyż Prawo zostało dane przez Mojżesza, a łaska i prawda przyszły przez Jezusa Chrystusa. Boga nikt nigdy nie widział. Jednorodzony Bóg, który jest w łonie Ojca, On uczynił Go znanym.”

Narysuj w każdym kwadracie:

Boże Narodzenie.	Śmierć Jezusa na krzyżu.
Mojżesza z przykazaniami	Siebie jak czytasz Biblię.

Na podstawie Ewangelii Jana Biblia Ekumeniczna
Źródło obrazków: https://www.bibliawobrazach.pl/ilustracje/gnpi-001-word-flesh/

Zapraszamy na lipcowe i sierpniowe nabożeństwa!

3. niedziela po Trójcy Świętej

3 lipca 10.00 – nabożeństwo z ofiarą

4. niedziela po Trójcy Świętej

10 lipca 10.00 – nabożeństwo z Komunią Św.

5. niedziela po Trójcy Świętej

17 lipca 10.00 – nabożeństwo główne
12.00 – nabożeństwo w Senior Residence

17-24 lipca Półkolonie z językiem angielskim Day Camp

6. niedziela po Trójcy Świętej

24 lipca 10.00 – nabożeństwo z Komunią Św.

7. niedziela po Trójcy Świętej

31 lipca 10.00 – nabożeństwo główne

8. niedziela po Trójcy Świętej

7 sierpnia 10.00 – nabożeństwo z ofiarą

9. niedziela po Trójcy Świętej

14 sierpnia 10.00 – nabożeństwo z Komunią Św.

10. niedziela po Trójcy Świętej

21 sierpnia 10.00 – nabożeństwo główne
12.00 – nabożeństwo w Senior Residence

11. niedziela po Trójcy Świętej

28 sierpnia 10.00 – nabożeństwo z Komunią Św.

Chcesz studiować teologię?

Apostoł Paweł napisał w Liście do Rzymian 10,17 słowa, które dla nas, luteran, mają szczególne znaczenie:
„Wiara przecież rodzi się ze słuchania, ze słuchania Słowa Chrystusa."

Usłyszeć Słowo można tylko wtedy, gdy jest ten, kto te słowa i to Słowo wiernie, i z pasją przekazuje innym. Głosić Słowo ma każdy i każda z nas w codziennym życiu, to jeden z bardzo ważnych elementów nauki o powszechnym kapłaństwie.

Publiczne głoszenie Słowa wymaga jednak oficjalnego umocowania (ordynacji), odpowiedniego przygotowania i rozpoznania przez Kościół autentycznego powołania osoby, posiadania przez nią umiejętności i gruntownego przygotowania do pełnienia roli duchownego/ej.

Jaka można się do niej przygotować?

Droga do ordynacji na duchownego Kościoła Ewangelicko-Augsburskiego rozpoczyna się od momentu rozpoczęcia studiów teologicznych, obecnie dwustopniowych. Po zakończeniu pięciu lat studiów można zgłosić Biskupowi Kościoła chęć podjęcia praktyki kandydackiej na duchownego Kościoła Ewangelicko-Augsburskiego. Osoby skierowane na praktykę, po dwóch latach i pozytywnych opiniach o odbytej praktyce, mogą przystąpić do pierwszego egzaminu kościelnego, po którego zdaniu może nastąpić ordynacja na duchownego/ą.

To długa droga, która wymaga poszukiwania odpowiedzi na pytanie o swoje powołanie, doświadczania siebie w przestrzeni praktyki życia Kościoła oraz mierzenia się z warsztatem teologicznym, niezbędnym w pracy i służbie duchownego. To przede wszystkim droga duchowego rozwoju od osobistego dojrzewania w wierze po szukanie sposobów inspirowania innych do wiary w Jezusa Chrystusa, objawionego nam na kartach Biblii.

Potrzeba całej wspólnoty Kościoła

Zadaniem całej społeczności Kościoła jest modlitwa o powołania na duchownych i współpracowników w służbie Kościoła, jak i zachęcanie do przemyślenia tej drogi powołania wszystkich, którzy są nią zainteresowani, mają dary i predyspozycje, które mogą służyć dobru całej wspólnoty.

W lipcu i w sierpniu nie będzie nabożeństw wieczornych

Zapraszamy na Tydzień Ewangelizacyjny w Dzięgielowie, który w tym roku odbędzie się w dniach od 7 do 10 lipca.

Przypominamy o transmisjach naszych nabożeństw na kanale YouTube „Luteranie Katowice" i zachęcamy do udziału w nich.

Zachęcamy również do oglądania „Codziennika biblijnego" na kanale YouTube Chrześcijańskiej Telewizji Internetowej, w którego nagrywanie są też zaangażowani duchowni naszej Parafii.

W TVP Kultura można oglądać retransmisje ewangelickich nabożeństw. W najbliższych miesiącach zapraszamy na następujące nabożeństwa:
10 lipca 2022, godz. 8.00 – kościół Świętej Trójcy w Lublinie
24 lipca 2022, godz. 8.00 – kościół w Sorkwitach
14 sierpnia 2022, godz. 8.00 – kościół Marii Panny w Legnicy
28 sierpnia 2022, godz. 8.00 – kościół w Giżycku
11 września 2022, godz. 8.00 – kosciół Marii Panny w Lubaniu

Już teraz zapraszamy na diecezjalne pożegnanie wakacji, które odbędzie się w sobotę 3 września w Bąkowie na Opolszczyźnie o godz. 12.00.

Dane kontaktowe

Parafia
www.katowice.luteranie.pl
katowice@luteranie.pl
www.facebook.com/LuteranieKatowice
tel: 32 253 99 81
nr konta: 62 1020 2313 0000 3002 0174 9043

ECD Słoneczna Kraina
www.katowice.luteranie.pl/diakonia/informacje-ogolne/
sloneczna.kraina@luteranie.pl
tel: 513 518 466
nr konta: 10 1020 2313 0000 3102 0483 3754